盛京時報
陰曆八月廿九日
昭和七年九月廿九日
發行人 染谷保藏
編輯人 菊池貞二
印刷人 東光明
發行所 盛京時報社 奉天藤田町九番地
支社 大阪堂島濱通一丁目　哈爾濱道外　大連榮町二番地　長春祝町二丁目

時論

亞細亞門羅主義（上）

▲乃羅斯福創議　日本金子爵述

日本樞密顧問官金子堅太郎。日俄戰爭時。受伊藤博文委託。特往美國。當金子在美時。會與美國大總統羅斯福與。然交換日本對美政策及對華政策之意見。現金子將交換意見顚末發表於九月號「現代日本」雜誌。荒木聞之。乃於八月三十日請金子陸相官邸。追述當時所懷。當時出席者。除荒木外。尚有井上。鈴木。南。渡邊。林各大將。眞崎參謀次長。柳川次官。秦憲兵司令官以下陸軍中央部日本將校百餘名。玆將演說大要逐譯如次。

美國大總統羅斯福所提唱之日俄平和會議。既經日俄兩方受諾。余乃於一九〇五年初夏。被邀前赴白宮午餐。並對將來和平會議。以及種種預備問題。有所商談。商談未久。話題即轉向個人的問題。當時之美總統。因其地位關係。並爲保持白宮威嚴。乃謂彼之家庭生活及其人格。知之者甚少。擬於日後招余至其別墅。暢談所懷。唯總統因欲避暑。乃於歸邸之七月七日。與予共赴別墅。渡一日一夜之生活。

朝食以後。大總統即與余在檐下就坐。討論日本戰後政策問題。就中大總統尤主張「日本門羅主義」。當今之世。亞細亞之日本諸政策。已引起列國恐慌。與列國以疑慮。故余認爲發表羅斯福氏卓見。時機業經到達。唯因事隔二十八年。當時會話。已不能字字記憶。所幸談話要點。爲余生涯中所牢記不忘者。故尚能述其大略。大總統之言曰。

『日本乃理解歐美文化之精神與順序之亞洲唯一國民。即能將歐美文化與自國文明同化。而不失其長所之國民。目下之一切亞細亞民族。已有使自己適應於新時勢之必要。在過渡期間。自必以日本爲指導者。以日本爲保護者。蓋數十年前之美國。亦係亞美利加大陸之指導者。而在獨立過程中之拉丁美亞利加諸民族亦賴門羅主義之力。方能免歐洲諸國干涉。當時荷大總統門羅不宣言門羅主義。則南美諸獨立共和國之發達。將爲歐洲諸國勢力所妨害。故今後日本對亞細亞諸國之政策。應如美國之對美洲大陸鄰邦焉。誠以『日本門羅主義』之結果。必使歐洲諸國蠶食之氣運。完全消除。而亞細亞諸民族。亦可於其指導者—日本—勢力庇護之下。相安無事。完成國家之體裁』。

余聞言。乃問大總統曰。『然則此日本門羅主義。果實施至如何範圍。方爲適當？』大總統曰。『日本門羅主義之範圍。除印度。安南。菲律濱羣島。香港及其他歐美植民地外。西起蘇彝士運河。東至堪察加島。舉凡亞洲大陸。均可包含。同時日本對於美國所唱之中國「門戶開放。機會均等」主義。均應遵守』。

『荷日本於締結朴資茅斯條約後。宣言上述之亞洲門羅主義。則不問余是否仍任大總統。余均舉全力。支持日本』。

美國大總統之明暸主張「日本門羅主義」。余一方驚其率直。一方深感日本得此有力政治家爲友。殊堪慶幸。蓋余聞『日本門羅主義』出諸歐美政治家之口者。此爲第一次。余於欣喜之餘。遂將大總統意見及大總統與余所討論之講和談判諸問題。以密碼電報拍寄本國政府。此外美國大總統更以其先見之明。表示與日本將來確立之滿洲發展有關之事實。予以援助。

勦匪部令鄂省緊縮　中國政費不足可見一班

漢口訊云、關於整理鄂省財政問題、業經三省剿匪總部、派員調査擬具方案、昨日湖北省政府、已奉到總部訓令、着厲行緊縮政策、自十月一日起實行新預算、剿匪經費之籌集、亦擬定辦法六項、以期臨時收支之適合、其訓令原文如下、『査鄂省地方財政、虧累日鉅、當經本部派員調査、並集會討論收支之近況、確定整理之方針、甲、厲行緊縮政策以謀經常收支之均衡依據該財廳報告、月收一百一十九萬四千五百元月支一百八十九萬三千九百六十四元、每月不敷七十萬元、長此不已、全年將虧八百數十萬元、積債愈高補救益艱、十五年前、鄂政費月僅卅餘萬元張前廳長到任之初、亦五十餘萬元、足維現狀、是在省各主管長官、一同認識此種拖沓度日爲可危爲非計忍痛一時、厲行緊縮政策、仍即採用量入爲出主義、更訂二十一年度新預算、將月收一百一十九萬四千四百元、重行支配、一、各項政費、每月總數以七十萬元爲限、應由該省政府會議、就各機關各事項分別支配、所有關於教育治安兩事項、事屬要政、應於撙節之中、仍寓維護之意、二、依據該財廳原案、每月另以三十萬元爲公債基金及攤還借疑本息的欵、以保債信、至本息續清後、即以此數改充省政建設之用、三所餘十九萬四千五百元爲保安處及行政督察專員之經費、暨臨時辦理善後、與復農村、及革新庶政之需、欲厲行每月限支七十萬元之辦法、更應忍痛厲行下列三事一日裁、凡駢枝機關、或不急事務之可裁者、直截裁之二日減、凡機關或事務之經費、均應參酌實情、同時縮減、三日併、凡機構之可歸併者即行歸併、辦理應即本此方針、將歲出減至前定標準、儘半月內編造二十一年度新預算陳送本部核定應於十月一日爲施行新預算開始之期、以後遇有各機關增加經費、在原則上、應一律禁止、如有事關切要而不可省者亦應籌抵補的欵、以免重踏舊時覆轍、（乙）籌集新徵收入、以求臨時收支之適合、剿匪工作、關係大局安危、並爲整理該省各項財源各項建設之基本計共每月所需數目、一駐鄂部隊剿匪費、計二十二萬六千五百四十元、二、特別費計九萬三千元、三、軍委會剿匪費計二十萬元、四、二十一軍軍費計十七萬元、五、張連三部軍費計三萬元、每月總數共爲六十四萬餘元、籌足六個月約共需三百八十餘萬元、玆爲籌集此項需要起見、核定辦法六項、一、勸銷公債、市政公債及善後公債、其未經發行者、尙存票面三百十八萬元有奇、應在最短期內、設法籌二、變賣官產營業此指官錢局公產以外之產業、應選擇大宗地產、如鸚鵡洲、白沙洲之灘地等項、投標變賣、三、變賣該省所扣漢治萍公司鋼軌、在前台經鐵道部派員來鄂議價、應由本部電商鐵道部、從速價定案、分期繳付、四、請甲債、應由該省府邀集甲債代表人、就中央舊案地方新案、以及第一第二兩種方案、準情酌量辦理、加以修改、商定搭現成數、以應急需五、徵收房租應倣江蘇成例、徵收漢市房租一個月、以充急用、六、追收各縣交代、應倣照浙江追催辦法、登報公告、嚴催結算以重公欵、以上甲欵所舉整理經常收支辦理、乙項所舉整理臨時收支辦法、應由該省府體察實情、切實辦理、並即具報核奪、除分行外、合行令仰遵照、此令、

于學忠談河北省政

天津訊云、冀主席于學忠昨日「十六」下午四時、在省府禮堂對新聞界發表談話、畧謂、本人視事以來、因政務繁忙、不克日與諸君接談、殊覺歉仄今得便晤、願將最近一般所注意之四事、分別解告、一澄淸吏治、夫吏治不修、人民最感切膚之痛、故本人於視事之前、即已抱定決心、努力澄淸、以整官箴、但爲証據確鑿、不致誣懲計、無論市縣、自應愼重進行、同時並望公務人員、僉能潔身上理、造福地方、視事之初發表告縣長文、意義即在於此、二、剿匪問題、省境近來匪氛甚熾、斯固由於駐軍協剿不力、要亦地方人民自衛力量薄弱所致、整頓團防、極屬要圖、河北一省、領城廣闊、匪類澈底肅清、當須經過一較長時期、至於前傳王某將組織團防總部一節、本人並未聞該項消息、或非事實、三、減輕人民担負、各項固有捐稅、除相當加以整頓外、決不再立名目、重累商民、四、整理海河工程案：本人到任未久、情形尙不明暸、應施計劃必須將來逐步整理、以上四端益世報劉君曾見詢於本人、適本人公忙、由瞿秘書長代見、玆特再補叙如上等語、繼于主席復答記者問大致稱、津埠日來多匪、據本人推測、最大病因、由於市縣界限不清、常使一般匪類作案之後、逍遙法外致惡僉梟張防捕困難、本人認爲劃界宜即入手、津縣警權尤得賦予云、

國府財政策　將暫緩廢兩

上海訊云、報載廢兩改元問題、以中國財政竭蹶、擬向滬錢業借四百萬元、暫緩實行廢兩、聞財政部雖有向錢業借欵之意、但爲數決無如此之鉅、十九日據錢業界某要人談、『借欵與改元問題』當不能混爲一談、惟中央財政有辦法對廢兩或有稍緩實行之可能、

豫東淮陽發現股匪

漢口訊云、豫南商城爲赤匪最後壁壘元（十三日）夜我中路軍一二兩縱隊、輕裝兼行向商城夜襲、匪猝不及防、被一縱隊突入西南關、一時匪秩序大亂、爭相逃命、人馬踐踏、死傷無算、被俘獲數千、奪軍用品山積、

軍訊、盤踞商城西南余家集等處之匪、僞十師及商域獨立師光山獨立師並赤衛隊、號稱數萬、元（十三日）在七里崗碎石岑之間、與中國軍中路二縱隊激戰、匪全部被擊破、紛向余家集竄逃、元（十三日）午後六時、將余家集攻破佔領、同時中國軍一部、亦將葛店之柳店攻佔現正趨商城旦夕可下上官雲相師全部及郝夢齡師、元（十三）下午三時佔領英山縣城、並佔城北高山、匪第五師及獨立十三團遊擊隊等、分向余家集霍山潰竄、王均電漢眞（十一日）克楊家店、繳匪槍三千餘桿、俘虜尤衆、僞七五師長蔡哲中陣亡、

據携械投誠匪兵李銀堂供、僞四軍在沙窩敗後、潰不成軍與僞二十五軍盤踞商城、徐向前及僞十師長王府昆、主席張國燾、均逃商城、近僞高級長官、多遭僞主席殘殺或禁閉、以其戰鬥不力、或權利傾軋、匪心混亂、徐向前失統馭能力、曾以鼎乘永綏赴城陵磯、指揮海軍剿匪、何成濬派呂祖瑤爲聯絡參謀、駐永綏艦、

新詩　歡迎投稿

蚊和蚋子（高魯泉）

夏、當酷暑如蒸、汗喘不止的盛時代、
那正是蚊和蚋子、最猖獗的
日夜在叫咬——着、
實在苦惱極啦！

△

但是、蚊—我是最佩服最贊成的！
因爲他是很光明正大的—有正義的！——？——
每在咂人的當兒、總是高聲唱着、
像令人豫防似的、也像在懲求人的認許似的、
光明正大的蚊嘀！我是決對的佩服你！

△

蚋子、牠眞是可惡而當殺的東西！
因爲牠的手段是最惡烈的、最陰險的？！
每當蛟人的時候、牠總是毫無聲息、
暗中偸着、一蛟成創的—眞是可怕！我們同病人兒嘀—
應當努力撲滅牠！

覺悟（黃逢夢）

你荒蕪了事業、專心於游戲、
你拋卻了光陰、一味地消遣、
游戲、消遣、是青年的手藝、
手藝、手藝、將來一敗塗地！

◎

光明的青天、爲了你流淚、
堅硬的大地、見了你嘆氣、
流淚、嘆氣、是喚你醒起、
醒起、醒起、快快的洗臉！

滿洲古蹟雜紀

遼陽東南四十里。有千山。爲遼東惟一之名勝。千山者千朵蓮華峯之意也。近人臧鴻藻星巖撰遊千山記。可作遊千山指南讀。文云『遼東多名山秀水。而臨觀之美。尤以千山爲第一。是山也。奇峯聳拔。綿亘三十餘里。山中古刹林立。勝蹟尤多。民國八年暮春三月。偕友人來遊此山時嫩柳初青。雜花滿樹。陽春煙景。顧而樂之。行數十里東望有山。層巒疊嶂。佳氣葱蘢。友人笑指之曰。此千山也。乃望山谷載欣載奔。林壑漸深。泉石漸美。忽見一峰高聳。直上摩天。曰仙人台。下即香巖寺。外有垂幢蔽之遙望之不得見。但聞白雲深處有鷄犬聲。復行數百步。峯迴路轉。巍巍殿閣。突起目前。奇幻倏忽。形勢頓易。四顧岡巒重疊。如列錦屏。無石不奇。有松皆秀。洵勝景也前後二殿。皆有佛座。寺外左右白塔。右有龍潭。後有高閣。旁築精舍。相傳即雪菴老祖得道處也。寺之西南。兩峯對峙。蔚然深秀曰。南天門。登其上。則林泉風景歷歷皆在目中。徘徊久之。復行越嶺至南谷。謀勢一變。怪石嶙峋。十數丈高。古木蒼藤。錯雜掩映。忽覩一峯。狀如伏甕。曰金缸山。山下怪石人立。森森然如獰鬼。望之生畏怖。山半有廟曰大安寺。十八羅漢洞即在其上。相傳明季峯堂夫婦隱居於此。後皆得道。白日昇天。由此北轉復越峻嶺。至中會寺。見茂林若錦。秀巘如屏。碧瓦朱墻居然仙境。出谷西行。路漸平坦。約七八里。復入北谷即龍泉老觀。諸山形勢又一變。岡巒起伏。澗谷幽深。怪石蒼松。不可名狀。

痔瘡患者來函感謝

夏氏化痔膏　化痔土龍散

每盒現洋一元　一料大洋五元　半料大洋三元

夏福興堂大醫敬謝者鄙人內子前患痔瘡請醫診治用過他種痔藥迄未見效後閱報端見有貴堂之化痔膏土龍散主治痔瘡一症效驗非常鄙人半信半疑購買土龍散半料化痔膏一盒令內子試用未及兼旬痛止腫消霍然痊癒鄙人深感此藥奏效神速謹修蕪函登報鳴謝并介紹同患者知所問津焉
奉天大西關熱鬧街朱潔璞謹啓

青島行上海　午前十一時
大連丸　十月三日
奉天丸　九月廿九日
天津行
天潮丸　十月五日前十時
天津行（塘沽止）
長平丸　十月三日前十時
濟通丸　九月卅日後八時
登州龍口行
龍平丸　九月廿八日後六時
安東行
濟通丸　十月四日五時
濟通丸　九月　日後　時
阪神行　大連
經由營口出帆
長順丸　十月六日
香港行　福浦丸
大連汽船株式會社
專屬貨客經理店　永和公司
大連市敷島町六番地　電話七二七五番　七八六八番
阪神航路專屬荷取扱店
大連市須磨町六〇番　澤山兄弟商會
電話長五二六二番　四六八一番

奉天漁業商船保護局啓事

啓者本局財政科長吳國忠請假回江省通河縣籍省親本月十一日乘火車行至双城附近被匪劫車當被劫去漁字第九號護照一紙紅色鷄心形第五號記章一枚靑制服一套勿論落於何人之手均行作廢除呈報外特此登報聲明

洮昂齊克鐵路工程局標購機務材料廣告

本路標購機務用薪油機車配件客車配件貨車配件守車配件制動五金雜品色彩電氣木材工具等十二項如有願承辦者可向本局材料股領取標單及招標簡章購料則例定于本年十月十五日上午十時在洮南本局當衆開標投標商家於開標時須繳投標押欵現洋三百元中標即作承辦押欵未中者于該標解決後如數發還特此佈告
大同元年八月　日

奉山鐵路管理局啓事

爲廣告事査本路所存無主認領之旅客行李多件現擬即出售變欵充公以資結束玆定於九月二十八日起至三十日止每日上午八時至下午四時在奉天總站西端本局汽車庫內將現品陳列當場叫賣各界人士爲有願得廉價物品者即希至期携帶現欵親往該處擇購可也此啓

果奴司替利

淋病救星　用費極廉　收效極快

自來淋病素稱頑症頗難醫治蓋服藥注射均不能直達患部故絕難收效惟用果奴司（替利藥桿）插入患部立奏奇效旅行辦事均無妨碍使用前後毫無痛苦

果奴司替利德國拜耳道爾夫廠出品經過德國醫士學會証明爲近代治淋唯一聖藥說明書函索即寄

總經理　德商興華公司醫藥部　瀋陽商埠南市場西　電話二五八九號
瀋陽　寶康葯行代售

恭頌金市政局長吳秘書四分局長之德政

査江省四署界商農數百戶因歐季豪雨爲災四署界內東鋪前後街盡成澤國墻倒屋塌民不聊生北寧水原因係支線修建時未預留水道故水之大小隔在北路茫無涯涘四署水患實根於此然馬路鐵道均係政府建設小民無如之何因聯名具呈懇請 市政局長四分局長破格體恤惠愛小民挖開馬路并鐵路支線使四分局界內永無水患蒙我 義沽體發足沐雨櫛風同市政工務科人員隨民等踏驗水患三處即令民等招工發挖水道使水東流荒甸民有廬烟在蕩之慶家無鴻嗷倒懸之憂此皆我 局長秘書及四分局長并科長工務員等明德之所賜也似此大德民無可報謹登報而頌其德
四分局商民代表王賓廷范松亭劉丹甲張楚材杜實衆恭頌

感謝眼科聖藥（琥珀光明丸）

前瀋陽地方法院登記處書記員唐宗寅君來函云英美大藥房大鑒敬謝者敝人於去春偶患目疾初起不甚爲意漸至雲翳遮睛視物不明且觸怒時發因火即犯歷經中西醫治迄未見效終日憂悶不堪其苦因閱報章載有貴藥房自製內服眼科聖藥琥珀光明丸專治男女老幼遠年近日一切雲朦翳障暴發火眼等症閱悉之下不勝欣喜隨至貴藥房購買一盒試服六日果然見效連服數盒目疾若失而翳障盡去光明復原矣斯誠不愧眼科聖藥敝人感佩之餘敬申數語以鳴謝忱
○謹將定價開列於後琥珀光明丸六日用量現大洋一元用二日者四角
○總售處奉天大西城門外電車站英美藥房

恭頌奉天暫編第一旅一團二營營長楊公陰周暨連排長等德政

竊用莊台地近海濱久爲匿匪之區往昔鄉井安全皆賴防軍駐鎭得以太平自去秋事變防務空虛胡匪肆擾台鎭不安鄉鬬淫掠尤甚然商民萬衆一心抵死相拚並設種種防禦奈匪勢浩大豈民力所能抗延至歲暮民力告竭而匪日增竟有朝不保夕之危處此惶恐萬狀之頃忽承駐營王司令調撥一營營長楊陰周來台駐防商民慶幸得有庇護復見天日也溯楊公到防督飭官兵日夜防卡率勤兵下鄉痛剿胡匪遠颺宵小歛跡商業逐漸恢復人民始安秋楊公於春耕時恐農民不能播種派騎兵二連維持耕種頃鑒五谷成熟又派兵保護秋收今秋之收穫豈非楊公所賜也故商民感德有口皆碑特登報端藉鳴頌揚
商務會正會長段憲章　副會長趙靜山　台街民戶代表委員會委員馬炳陽　工會代表街長李志先　士紳　馬海橋　鞠勳臣　梁俊閣

營附李君旭東　一連連長王樹仁
第二連連長王寅東　三連連長戴樹田
四連連長張一良　五連連長楊景賢
騎兵第一連連長鄭子臣　二連連長劉惠風
三連連長楊作善　並營諸排長士兵
等德政

改訂行車時刻

◎大連長春間第十一次及第十二次兩趟快車均由起站九時開十九時五十分到終站行車時間即可縮減四十分再將該兩列車定名「哈托」（鴿子）
◎二十一時三十分開大連往長春列車改爲十六時三十分開大連翌早八時到長春
◎九月三十日二十一時三十分大連開往長春列車即爲停駛
◎十三時三十分開營口往四平街列車及五時四十分開四平街往營口列車展延行車區改爲大連龍江（齊克路）間直達列車即七時開大連十一時三十分到龍江
◎十六時二十分開奉天往龍江列車改爲六時四十分開奉天十時四十五分到龍江又十時四十五分開龍江往奉天列車改爲二十二時開龍江
◎旅順支綫及撫順支綫行車次數均加往返一次安奉支綫較舊略無大差
◎營口支綫加添行車次數以謀縮減在大石橋站相接連長幹綫列車時間
◎四洮洮昂兩路均因水災碍難直達行車故將大連或奉天龍江間各次直達列車暫以四平街爲限上下行駛
◎其他詳細情形請向就近車站各鐵道事務所及奉天事務所鐵道課或鐵道部營業課詢明爲荷

自十月一日起施行

昭和七年九月

南滿洲鐵道株式會社

勝家裁縫機械用

針、油、部分品廉價販賣
定價表每月發行
奉送部分品說明圖

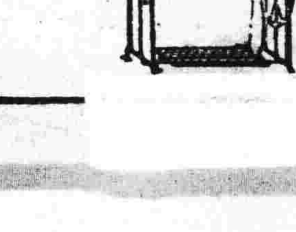

京城鍾路二町目二七
楠裁縫機械店
振替京城一三〇〇

靈藥出世十四天保險斷癮　巖華戒煙丸

贈送樣品　請附郵票二十分即送樣品一份及說明書一張

誰係專方以各種貴重藥品配製內中絕無一切嗎啡、有毒物品善能活血解毒補氣養神止痛止瀉安眠無論男女老少凡患大烟嗎啡海洛英等癮若服此藥定可於十四天內完全戒除時不吐不瀉眠食如常仍可照常辦事戒除以後永無後患痛苦誠戒烟中無上之妙品也

定價　大盒一百二十粒現洋二元　小盒五十粒現洋一元
總發行所　奉天小西門北電車路東　巖華藥行
總經售處　奉天中街路北　普克德藥行

長生秘訣　不老捷徑

◎最近發現　長生不老術　◎贈送（每冊每人一冊爲限）

此術乃最近所發現爲人類長生不老最精詳之妙術內容玄微秘奧理宏繁凡人身體構造各部組織如何可能健壽長生不老如何必招疾病災害早亡陷愁城者應以何法解救未罹災患者須用何術預防無不詳述無遺今爲供獻欲求長生者易臻健徑而得不老之秘術起見謹奉送一萬冊凡本埠自取者每人一冊現洋一角外埠來函索閱者須附中華郵票一角即以一冊奉上稍示限制以免濫重覆贈數無多捷足先得是幸
贈送處　奉天中街路北普克德藥業商行

德國新到　美興賓　贈送錢盒　買貳盒

德國出品之美興賓聖藥早已風行歐美各國無不有口皆碑同贊許自運東亞以來深受各界諸君之歡迎又經南滿洲衛生研究所化驗立案及各大醫生證明認爲強精健腦補腎扶陽唯一之妙品確有恢復元陽返老還童之力凡服過者無不知其功效異常諒非市售普通之補品可比請嘗試之方信言之不謬也

美興賓定價現大洋每盒二元
經理處　大連西崗街一〇六番地　康德記源棧
贈送處　奉天城內中街路北　普克德藥行

中日直接交涉問題 日本政府決定態度

【東京二十八日電通電】政府當局、對於在聯盟內部及中國側正在流露之中日直接交涉論、頗爲注目、但政府之方針、仍如從前、對於滿洲國、以獨立國家存在之事實、加以何等變更之直接交涉、終難應諾、意見如左、

一、滿洲國之獨立與承認、爲既成事實、所謂滿洲問題已在中日交涉之權外、中國政府如表示有承認滿洲國爲獨立國家之準備時、關於滿洲問題、日本政府承諾直接交涉、

一、中國政府、如以滿洲國之存在爲前提、尊重中國中央及地方之既存條約、確認權益、並爲解決取締排日等事件、與日本直接交涉時、則日本欣然應諾、蓋由此得確立日華滿三國共存共榮之故耳、

日陸軍明年新預算 達一千八百八十餘萬圓

【東京二十六日電通電】從者向大藏省通付之陸軍省昭和八年度預算中新規要求如左、

經常部　五百八十萬餘圓、
臨時部　一千三百零一萬餘圓、
共計　一千八百八十一萬餘圓、

該新規要求之主要預算如左、

兵役義務者、及癈兵待遇審議會之議決事項實施費、百六十七萬餘圓、
創業費　八十四萬圓、
土地建物整理費、　四百六萬餘圓、
救恤金、　百二十萬餘圓、
因陸軍共濟組合錢金制度、政府給與、金之增加四十萬餘圓、
警備費五十四萬餘圓、
此外關于滿洲事件費及其他兵備、軍用改善費、目下在審議中、

日本徵兵制 六十年記念

【東京廿七日聯合電】十一月二十八日、爲明治五年之六十周年、是日、由縣有朋公繼大村益次郎之方策、廢各藩之士兵、制定國民皆兵主義之徵兵制度、因此陸軍省、次是日爲紀念、敘徵兵制度之沿革、面讚先人之功績、爲鼓舞軍人之士氣、與海軍內務兩省協議表彰參加于明治神宮暨靖國神社報告祭之模範市町村、團體及公人、暨各地方開講演暨演奏會、

希臘大地震

【雅典廿七日聯合電】本日(二十七日)百希臘一帶有大地震、死者一百零四名、受傷者一百五十名、其受害最甚之處、爲哥爾息得斯地方之斯德拉泥安、伊厄利遜村、

村井總領事 返京談外交

【東京二十七日電通電】駐滬村井總領事、今朝九時歸京、對記者談話大略如左、

盛傳蔣介石之親日策、現未明瞭有何等轉換、若出現協力政府、蔣辦首班時、與現在國府、大同小異、對上海貿易、暨如終止排日運動、余等暫時不能期望云云

年度議會、該省所提出之警察官團體訓練費三十萬圓中、以二十萬圓充該經費、殘餘金三十萬圓、暨設備費五十萬圓、計八十萬圓、預定于邇來向東京府會要求、

日朝野名人 見學海戰術

【橫須賀二十七日電通電】荒木陸相、山本內相、內田外相小山法相等、及貴衆兩院議員與其他百五十餘名、二十七日午前七時四十八分抵橫須賀、搭乘軍艦愛宕、赴東京灣口、以摩耶鳥海爲中心、見學潛水艦發射水雷、及飛行機之空中襲擊等壯烈戰術之訓練、午後五時五分、由橫須賀出發返京、

滿洲國全權 辦事處決定

【東京二十七日聯合電】滿洲國最初之駐日全權鮑觀澄、一行十名、預定二十九日晚入京到任、其宿舍本日(二十七)決定麴町滿平旅館、在該處揭示滿洲國全權臨時事務處之標幟、

理事會受理 杜氏辭呈

【日內瓦二十七日聯合電】本日之聯盟理事會、討論杜拉孟德氏之辭職問題後決定受理其繼任總長人選、預定十一月開臨時總會協議、

東京警視廳 組織警備隊

【東京廿七日聯合電】警視廳爲謀緊急時對策、以警視或警部爲隊長、採用五百名之隊員、組織常時警備隊、備載重汽車五輛、將該隊員五百名、分爲三部、計畫攜帶手槍警察官一百七十名、時常有出動之準備、該項經費、達五十萬元與內務省協議結果、于未來本

韓任命魯東八縣長

【天津二十八日電通電】韓復榘表記二十七日、對于從來在劉珍年勢力範圍下之山東省東北部之萊陽、黃縣蓬萊、海陽、文登、榮城等八縣長縣、一律任命、

中國決增設領事館

【南京二十七日電通電】本日在行政院會議、爲領事查證機關決定左記八處、設置中國領事館分館、並可決預算、

大阪、函館、仙台、香港、海防、西貢、盤谷、利玻夫爾

在日本新設之領事分館、預定十月中開館、

劉軍仍抵抗 保有長期抵抗力

【天津二十八日電通電】在山東韓劉兩軍衝突事件、表面似告一段落、但據今朝之大公報、尚不可謂戰雲消滅、即劉軍仍固守掖縣萊陽棲霞之三縣城、此三縣城、形成三角式、有相互充分連絡、劉珍年自身率麾下一萬人、仍堅守掖縣、且貯藏維持七個月糧餉、有長期間抵抗之可能、殊堪注目、

張學良擬於双十節 赴南京參與會議說

【天津二十八日專電】當十月十日中國双十節之南京國府典禮、蔣介石擬使各地要人、參集南京、趁此機會、特開會議、關于軍事內政外交等之諸問題、有所討論、業經向各地方致電召集、張學良亦決定出席于双十節在南京所開之會議、已致覆電云、

日政局暫維持現狀

【東京二十七日聯合電】荒木陸相、二十五日赴鎌倉訪近衛公、晤談達五小時、近日更擬訪藏相、關於處此非常時之應急財源將有進言之說、現成爲政界談話之中心、現內閣預算之編成、處此種種險惡之事態、結局雖有曲折但亦能編成、今冬議會、與政友會發生正面衝突、但園公次期內閣首班之奏請依然顧慮內外非常情勢、終爲非政黨齋藤內閣之觀測、頗爲有力、荒木陸相之行動、亦爲觸及此間之問題、政友方面在此時勢下、當無使側面運動表面化之事、觀測政局爲由沉鬱中按現狀推移、

聯盟理事會開會議

【日內瓦二十七日聯合電】休會中之聯盟理事會、本日(二十七日)午前、突然開會、就左記問題、開始審議、

一、關于維持和平、協力世界新聞通信事業案、
一、英國提出之對於經濟會議專門家準備委員會、由聯盟主辦、在日內瓦開會案、

並於午後預定中國代表發言、

提倡中日直接交涉 調查團報告書重點

【東京二十八日聯合電】據外務省所接情報、李敦報告書之重點、確在由於中日直接交涉、處理紛爭各件上項報告書、並主張不僅中日兩國、且應加入滿洲國住民、進行商議、此點頗堪注目、但李敦報告書、一方支持直持直接交涉之原則、同時更有使聯盟理事會及總會、樹立此項原則之意思、原則以抽象的文字爲之、以尊重領土主權爲中心、似合於聯盟規約第十條之精神、一方爲聯盟設逃避之路途、他方爲聯盟留發揮相當威力之餘地、採取極巧妙之方針、

格羅諾機 安抵馬尼拉

【馬尼拉二十七日聯合電】本朝八時十五分、由香港出發之格羅諾大尉之界界一週機、飛翔海上六百哩、午後二後四十五分、安抵馬尼拉、

日商工省 新要求預算

【東京二十六日電通電】商工省於二十六日午後九時半、在官邸開省會議、審議昭和八年度預算、而要求新設事業額由從來之監督行政、更進一步總額達二千四百萬圓、首先對於各種重要工業、助成中小商工業等之緊急對策、現正要求中、

文豪革利基 紀念祝賀會

【莫斯科二十五日聯合電】蘇俄文豪革利基之文壇生活四十年記念祝賀會、本日(二十五日)在莫斯科大歌劇場、盛大舉行、出席者爲政府黨首腦部、各國代表文學者暨藝術家等、讚頌革利基氏、授與列寧賞牌

駐華意公使 已呈遞國書

【南京二十八日電通電】駐華意太利公使齊牙諾伯、于二十七日午前十一時、在國民政府大禮堂、向國府主席林森呈遞國書、

林滿鐵總裁 又延期返任

【東京二十六電通電】林滿鐵總裁、預定二十七日由東京出發返任、現又延期、

定十月一日 發表報告書

【日內瓦二十七日聯合電】李敦報告書之發表、基於日前理事會之決定、決於十月一日發表、但日本側因該報告書有充分檢討之必要、要求公布、延期三日間、故該報告書發表之時期、似稍有變更、聯盟側關於此事、以爲日本要求三日間、爲期過長擬對中日兩國政府十月一日公布、迄於黃昏爲止、與以檢討翻譯之時間、黃昏發表、一方聯盟事務局、於一日正午發表、如是則發表時間、略呈一致、但按情勢如何、延期至十月二日公表、亦未可知目下尚屬不明

極東各國衛生會議 預定明年四月在東京開會

【東京廿七日聯合電】關于明年四月在東京開會之國際衛生會議、以內務省防疫課爲中心、列入八年度預算、目下忙於準備、該會議網羅、遠東各國衛生行政重要人物、擬交換遠東傳染病之情報、而協議其統制、加以介紹日本海港貿易之完備狀態、該會議之結果、對日本海運界、期望有至大之貢獻云、

蘇俄實際上承認滿洲國 俄京外交界觀測

【莫斯科二十七日電通電】蘇俄政府方面、雖否認蘇俄計畫承認滿洲國之消息、但當地外交界、認爲蘇俄政府既承認滿洲國領事駐在莫斯科及其他都市、已爲事實上之承認、東鐵及其他蘇俄人在滿權益及約計二萬之僑居俄人問題、當然以蘇俄政府與滿洲國政府直接折衝爲必要現已實行交換文書等舉、僅新新領事館設在莫斯科、對此果視爲滿洲國領事耶、抑視爲中國領事耶、此點尚爲疑問、一方日俄關係、頗見改善、新聞論調、似反對於日美間事態緊張之消息、抱許多關心、

德國軍備均等問題 軍縮會議幹部會審議

【日內瓦二十六日聯合電】本日之軍縮會議幹部會、始以德國之要求軍備均等問題、作爲問題、關於本問題應否由幹部會審議一事、議論百出、由險惡空氣下、暫時休息、休息時、由於種種私的交涉、意見幸告一致、決定幹部會召集一般委員會關於本問題、進行原則的審議、幹部會在次回會合、以未決定狀態移交、

美對華供給小麥案 華無信用頗示消極

【華盛頓二十七日電通電】財政復興組合當局者、本日(二十七)發表如左、對華貨與大量小麥案、調查結果、中國側無可信賴之中心機關、實行困難、中國側爲借款小麥八百萬弗、不推薦適當保證人之場合該交涉無進展餘地、

寧財部新定 出口稅章程

南京訊云國府財政部以部令公布出口稅則暫行章程如下、

第一條　凡應從價完納出口及轉口稅之貨物、應以當地海關查驗該貨時之平均躉發市價作爲完稅價格、此須平均躉發市價、包括該貨包裝及整理該貨等項費用、但稅項並不包括在內、倘該貨在輸出口岸無躉發市價可考者、得以中國內其他主要市場之躉發市價作爲計算完稅價格之根據、

第二條　凡出口運往外洋貨物業已訂立合同售出、應將載列該貨售價之真正合同與報關單、一併呈驗、該項合同可視爲貨價之憑證、但非必可以視爲確定之憑證、關於此點、其解釋應由海關酌定之、海關除責令商人呈驗合同外、並得任便使用一切有效方法、例如檢查與估價有關之其他各種文件、調查詳細售貨單據、檢查商家簿册考察貨色、暨於必要時、從事一切防問、以及延請任何私人協助、以便確定完稅價格、

第三條　出口商對於海關所定價格、或分類、或其所徵稅銀、或費用數目、認爲不滿意時、可於報關單或海關他項登記歸案以後二十日內、用書面向稅務司提出抗議、明白聲明反對理由、在該案未解決以前、該商得呈繳押款、請將貨物先予放行、該項押款之數、須足敷完納稅銀定數及海關所定其他加徵之欵、但此項辦法、以經海關許可者爲限、稅務司於接到抗議書後十五日內、應將該案重行審核、倘認該商抗議爲不合、應將該案呈請總稅務司核奪、如經總稅務司查明該稅務司辦理允當、即轉呈關務署、交由稅則分類估價評議會審定之、

第四條　稅則分類估價評議會開會時、關於手續等事發生一切問題、應由多數議決、此項多數議決案須陳經關務署批准、並於十五日內(例假除外)公布一體遵照、

第五條　關於貨價爭執案件如經稅則分類估價評議會決定該貨實價較抗議人原報之數超過百分之二十或以上者、則海關得於徵收其應納之正稅外、飭令遵繳匿報稅銀十倍或十倍以下之罰款、

第六條　凡於價格上發生爭議之貨物已訂立合同售出者、當報關時、並未呈驗合同、則該合同日後如向稅則分類估價評議會呈驗作爲該貨價格之憑證時、即不予承認、該項抗議案、作爲無效、

中國不望他國援助 羅文幹談對外方針

【南京二十八日電通電】外交部長羅文幹、昨日將今後之對外方針、表示左記抱負、

發生中日事件以後、國民惟倚賴第三者之援助、向聯盟採取公道、向美國亦希望對日制裁、實際上絲毫無效果、覺悟全部不足信賴、此後之對外政策、須基于自力、努力挽回國難而已、

日公使呈遞國書式 二十八日午前舉行

【南京二十八日電通電】新任駐華日本公使有吉明、呈遞國書式、本日(二十八)日午前十一時、在國民政府大禮堂嚴肅舉行、十一時四十分平安終了、當日南京政府當局、對于日本總領事館、國民政府附近、並有吉公使通過道路、派遣多數軍警嚴重警戒、有吉公使一行、即時入日本總領事館、

韓軍迫芝罘 已佔領龍口

【芝罘二十七日聯合電】韓復榘軍、以破竹之勢、壓迫劉珍年軍、其一部已佔領龍口、主力部隊一萬、沿汽車道向芝罘進行中預定今夕佔領黃縣芝罘、目下由中國海軍警備、附近部落人民、陸續避難、呈大混亂、

英國內閣醞釀內訌 不免有若干閣員辭職

【倫敦二十七日聯合電】最近英國內閣閣僚中、有以鄂大瓦會議之成功、即本國對各自治領之協定爲違反自由貿易主義懷抱不滿者、因之近來頻傳內閣之危機、國璽尚書費律齊史諾頓(國民勞働黨)內相薩哈巴特散秒愛爾(國民自由黨)、蘇格蘭事務相薩嘉爾德馨扶烈(亞國民自由黨)、鑛務次官艾扎克福特國民自由黨等近有辭職情勢、前途惹人注目、

蔣介石將再度赴漢 着手第二次剿匪計劃

【南京二十八日電通電】據某要人談話、蔣介石第一次剿匪事業成功、結果將由廬山赴漢口、預定着手第二次剿匪計劃、似暫時不返南京、

設立京城支社啓事

逕啓者敝社以京城爲日滿交通重樞貿易亦漸繁冗茲爲便於閱報起見特於九月在京城設立支社、仰該市商民如有訂閱報章及刊登廣告者請向支社接洽可也特此登報聲明
地址京城府樂園洞二五一
本社營業部啓

國際運輸株式會社
資本金壹千萬圓
營業科目
一、海陸運輸及運送辦理營業　二、倉庫營業　三、代辦及保證行爲　四、包辦勞力　五、委託買賣業　六、直接運送關於資金之供給　七、關於前各項一切之業務
本社 大連山縣通二二一番　專務取締役 築島信司
振替金口座大連七八番、郵便私書函大連局一三三番
電信略號タイレンマルウン　電話代表番號三一一五七番
滿洲各地 其他主要地點設有支店及出張所並取扱店

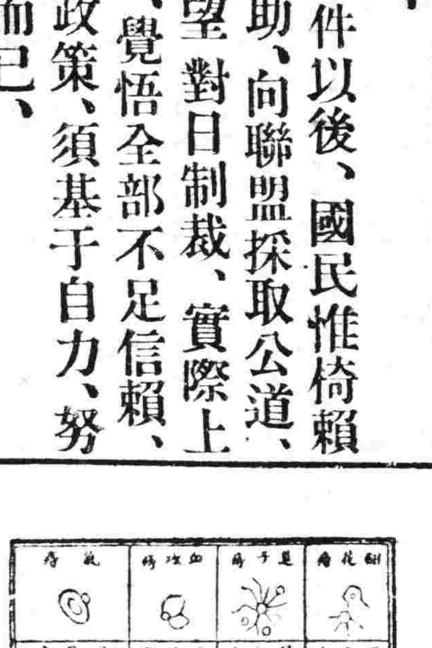
痔瘡廿四種圖

中醫論痔漏一門、分爲二十四種、雖分門別類、然得病之由不外乎風濕燥熱、醉飽入房、筋脈橫解、精氣脫泄、熱毒乘虛下注、或憂思太過、蘊積熱毒憤鬱之氣致生風濕燥熱、四氣相合而成、如結腫脹悶成塊者、濕盛也、結腫痛如火燎、二便閉者、大腸小腸熱盛也、結者風盛也肛門閑繞、搐橫破裂便結者火燥也、有生於肛門內者、或外者初起成窠、不破者爲痔、破者爲漏、日久而出膿血、黃水浸淫淋漓不止者爲漏、結在肛門而成硬核管長數寸、廁塞難忍、因循不治則正氣一衰、其發更厲、夏氏化痔土龍散、乃係世傳、主治痔漏一症、百發百中、萬用萬靈、並不受刀割之苦、其管硬核、自消永不復犯、

夏氏化痔土龍散功效
以上各症初得之時最好服

夏氏化痔土龍散
頗有特效有服一料斷根者、有服三料而始見效者、不過得病之輕重不同、體質各異、服至痔核或漏管斷根爲止、外痔已破者、即用夏氏化痔膏擦之、內服夏氏化痔土龍散痛止腫消即可全愈矣、

夏氏化痔土龍散服法
每日服兩次、每次由半包至一包白水送下、禁忌辣性、未破結核者、必須服夏氏化痔土龍散、倘如已破成瘡、敗此膏無効者、內中濕熱太盛、速內服夏氏化痔土龍散外敷藥膏奏効神速也、

夏氏化痔膏用法
先將患處、用硼酸沫洗之、藥綿花擦淨、然後再塗此膏、此藥在北平施送數十年、治愈者何止恒河沙數、近年來原料大漲、迫不得已、而收藥資、一料兩大袋、大洋五元、半料一大袋、大洋三元、外埠函購者加寄費兩角、
奉天商埠地九緯路東頭楊孚里純厚里胡同
夏福興堂啓

張夢九大醫師特效藥
平熱散主治……肺胃蘊熱痘疹咳嗽
消痔散……各種痔病疾痢泄瀉
嬰兒福……內熱食積瘦弱少食
寒疝膏……腹疼疝痛濕經卻寒
摩雲水……草點云翳暴發火眼
特聘 著名嬰兒專家醫師 張蘊孚 馮孚
【代理店】大西關信源長、吉順隆、日本站大德祥、增合大南關、大西邊門外惠康藥、店大北關萬福、大東關同興、東關寶春堂
住址小西關祠堂下頭寶慶堂

主要發賣 鹹魚 鮮魚 乾魚 …… 大連市三河町廿七番地

世界珍聞及其他……

陳友仁海外□□函勸宋國母
◇…勿與政魔之輩鬼混

南京函云、西歐漫遊之亡命外交家陳友仁、近曾由柏林致函國母宋慶齡女士、內中所述、除關於營救牛蘭案之種種建議外、多爲感慨勸慰之辭、對國母宋女士之身體健康、異常關懷、並令其將牛案辦理一段落後、速作海外之遊、勿與中國政魔之輩鬼混、(上圖陳友仁)

科學 近代社會進化 常識之區別

有些人一聽到『科學』這個名辭、就有些頭痛、他所想的是『科學』是一門重要的學問、平常人是不能明白的、然若談到『常識』這兩個字、大家卻明白的很、太陽從東邊出來、西邊落去、這是人人都知道的常識、設若有人不知道太陽升降的方向、他一定是有精神病的、不然一定有人說『他連這種常識都不知道、眞不够人格！』因爲一般人腦子裡存着、這麼一種觀念、所以總是畏懼科學、不去研究科學、而對科學毫無興趣、

近代社會的進化、可說全由於科學理想推動的、經濟的建設、政治的改造、以及一切思想的啓發和事物的發明、全是經過許多人的縝密思維、和長久的時間、才能得到今日的結果、即以學問而論、現在各種學科、有許多是用有系統的有組織的手段去審定、去編輯、而成爲科學了、無論科學的分類是按照抽像和具體、或是按照自然和社會、宅的根源、總是在常識中尋得、從各種常識的現像裡、找宅們的眞理和普通原則、所以說科學和常識在質上是一樣、不過宅們的程度不一樣、一個是較高深些、一個是普通些、

太陽從東邊升起、在西邊降下、這是日常的現像、幾千年前的人民都已知道、一年分四季、春暖、夏熱、秋涼、冬冷也是人人都知道、然而這是爲什麼呢？卻沒有一個人能明瞭這個原理、直到一五四三年哥伯尼氏發明他圓說、說地是個球、宅在一個橢圓軌道上、繞着太陽轉、所以生出晝夜來、和春夏秋冬來、從那時候起、人人才都明白了、如此這種現象也就從常識一變而爲科學知識了、

總之、科學和常識是一件東西、科學是建築在一般常識上、有了常識、才能生出科學來、並且科學和常識是相連而不易分的、

科學的解釋很多、各種哲學書中說『科學是共同承認的普通智識體之一羣、每一體都與可識世界之一部份、或一形相有關係』『科學智識是因果相生的智識』『科學是已經承認、和聚集起來的學問、這些智識是爲要發現普通的眞理、或要發見普通原則的運用而加以組織及方式的』辭源上的解釋如下『以一定之對像、爲研究的範圍、而於其間求確實統一之知智識、從廣義言、凡知識之有統系而能歸納之於原理者、皆謂之科學、如哲學史學等、從狹義言、則科學、哲學、史學三者對舉、科學究其所當然、哲學明其所以然、史學述其所已然、總之、科學是把普通的常識、分析歸納起來、做成了一種有組織有系統的知識、科學和常識雖是不易分開、可是不能說這兩件東西就是一樣科學自有他的特點、

(一)精確的成度 科學上的一切問題、或是計算、不得馬糊、不能有分厘的錯誤、這是宅的特點、做社會調查或是工程設計、全是要求其精與確、不然便毫無價値了、科學與常識不同的一點、就是在精確的程度、

(二)因果關係 科學另一個特點、是能把一件事情的因果關係弄清楚、如常識上以爲太陽出東沒西環繞地球、哥伯尼不以爲然、而創地動說、一般人信地動說就是如此能把各種天文現象解釋清楚、

(三)有系統的組織 科學還有一種重要特性、即能把一切繁雜的事實組成一個單簡的統系、

如此看來、科學與常識的關係自然可以明白、赫胥黎曾說『科學是有組織的常識』科學家也不過是交過普通智識訓練的人』可見科學並不是特別難、又不是沒意思、一個人不能不明白各種常識、進一步講一個人就應當瞭解一些科學、唐姆孫有言『我們去學科學、要如呼吸一般的不斷、要如消化一般的殷勤』

朱子橋將軍 爲滿洲國災民乞賑

曾任滿洲巡撫之朱子橋將軍、年來奔走慈善事業、不遺餘力、近因滿洲國吉黑水災異常關懷、特向中國各界通電呼籲、懇祈賑濟、電文中有『現經調查所得、已達三十萬人、來請振者、絡繹不絕、邊地天氣、轉屆寒冷、棉衣一項、尤爲急需、倘無救濟辦法、勢必盡委溝壑、所關洵非淺鮮、言之不勝愴懷、素審尊處同仁、顧念時艱、熱心義舉、務祈鼎力倡導、迅予捐助寒衣款項、俾資振濟、庶幾仁風所及、溫同挾纊、臨電依馳、無任感盼』等語云云、(上圖朱慶瀾氏)

伶界艷聞 琴彈一曲 鳳求凰

平訊 自雪艷琴適人之說宣傳後、一般嗜戲劇者、咸於戲之前途、具有莫大關心、乃又有某男子、親造雪門、演鳳求凰之活劇者、該男子自稱名吳雨停、字沛森、年二十九歲、係平南苑平第三鄉鄉長現居糧食店興盛客棧於本月一日逕赴司法部街後第八號、逕鼓雪伶之門、僕爲傳報、因夙不識拒之、伊悄然去、午後二時復至、並大聲宣言『此來爲解決婚姻問題、迫待立等會面』、雪伶之兄黃滿林適在、遂接見詢問、何以有解決婚姻之言、伊云『伊於十八年曾任第三集團軍百二十旅書記、適雪獻藝於城南游藝園、伊時偕旅部同人蒞園聆劇、因愛好雪伶藝術不覺私報阿好、雪伶似已悉此、遂不時於前後台與伊晤談嗣竟稔熟、同事多揶揄之、而伊則不自揣、益工工夫、竟蒙垂靑、顧委曾得該伶勉以奮志靑雲、願委終身之語、心甚感之、嗣因軍隊開拔而分袂、別離至今云云』並呈書盍有黃詠霓(按即雪伶之名姓)圖章七言情詩三首、按一件、云係最近該伶寄與者、惟無信皮、云已被友撕破、其詩第一首內有『花影西廂憶那時、裙腰扇角久縈思、』其二有『早恨汝南藏碧玉、敢煩麝勒盜紅顏』其三有『芳心繾綣歎鸚鵡、春恨纏綿訴杜鵑』等句、函信內略云、沛霖先生青睞、南園暢懷感銘時刻不忘、慕君文雅風流、千般欽佩、願托以終身、如不以風塵殘敗見棄可即托李少亭君（按即雪之姊丈、雪艷動之黑漆板櫈也）轉致、可保婚事立成、姜身黃詠霓云云、雪兄（黃滿林、）覩此詩信、玩其筆意決非其妹口吻且於日前曾接到無名氏寄與其妹情書兩封、語極汚穢、至此頓悉爲吳所爲、以吳實有心損壞伊妹名譽、當將信詩爲證、喊來警察、控其妨害之罪、遂成訟焉、今日新聞露佈後、據一般人揣測、謂此人趁雪伶謠諑繁興之際、造此黑白、意在詐財、或謂此人爲某坤伶所嗾使、以雪伶對於此事、必不隱忍、一經宣傳、雖在眞僞之間、而事有向背、雪伶之名譽、至少亦受一點影響、因某伶自錯傳雪伶適人消息後、雙方因歧見歧、已成對壘之勢也、

世界不景氣恐慌 未影響德人健康
◇…較一九二三年尤佳

柏林電云、據官方統計目下經濟恐慌並未影響及德國人民之健康、荷蘭瑞士二國失業較德國爲輕、而德國嬰孩死亡率較此二國數少、肺癆、熱病、花柳等傳染病與去年相較亦爲遞減經詳細調查二十八大城市後、証明民衆之健康較一九二三年尤佳、

血脈流動速度

吾人誰都知道人類生命的存在、全靠着週身血液的流通、然而血液流通的速率、究有多麼快這恐誰都不得而知吧！現在據說牠在脈膊中流動速率、爲每分鐘六百二十一英尺、

中國天文台參加 萬國經緯測量

據南京天文台發言人談稱、萬國經緯測量、已定明年十月起舉行、曾邀請中國參加、現中央研究院天文台及參謀本部、均已決定加入、經費儀器正在籌劃中、查經度與緯度測量不同、經度可利用北極星作標準、緯度則因地球週轉不已、非居於地球上所易測量準確、故必充分利用各地時間始能計算、自無線電成立以後、對於此項測量助力非鮮、刻本台對於此事刻正積極進行中、又天文台在紫金山建築台址早已動工、計分三部份、(一)子午儀室、(二)赤道儀室、(三)辦公室、刻第一室已經竣工、第二室正興築、所有新購儀器、即可運到、

張效坤 故都喪事記

北平函云、張宗昌在濟被刺、靈柩業於日前由魯啓運、來平發喪、各報爭添不少資料、互載其事矣、茲將爲外間所不詳者數事、紀之如下、

靈柩 到東車站時、最先赴站迎靈參拜者、爲張之舊日親信僚屬二十餘人、行禮如儀後、遲之又久、其家屬始疾馳趕至一一參拜、舉行奠禮、靈棚之內、絕少點綴、一棺寂寂、景象淒清、無復當年豪華氣概、咤叱風雲之態矣、布置草草畢事、孝服內容、約十五六歲、方素車白馬而來、由家人領入棚內、依次伏地舉哀、天乎天乎之聲、十餘人異口同音、與哀樂嗚嗚之聲相間雜、景象益覺淒楚欲絕、孝婦中、裝束類皆一致、年事亦相若、度其芳齡、均在花信左右、惟其十四妾齒最稚、在翠帷斬衰中、亦最稱妖冶也、

翌晨 由東站移柩什剎海北岸廣化寺之前、祭棚內有各界所送之花圈甚多、中有湯爾和挽聯一付、文爲『大節總無虧紛紛仁義之徒視君多媿』『私仇終莫釋落落身家而外有母難忘』上聯阿諛與否非所敢知、下聯蓋因張之生前、事母至孝此次赴濟瀕行前猶諄囑家人、善自侍養、亦紀實也此殆張之預知不測朕兆歟、

次子 寧樂八時左右麻衣白冠、率其家人妾小輩、乘車到站、焚化冥鏹舉聲震天、樂聲聒耳翁靈伏倚之屬、亦較昨日爲夥、移時執紼者亦漸漸到場、九時許、啓靈出發、伶人李萬春著素衣雜行列間、極爲觀衆所注目、沿途頗稱熱鬧焉、

數月 前、張與吳蓬萊小宴、席間抵掌狂談、論列天下事、如數家珍、張自以漢之張飛自況、吳笑謂曰、『張飛那有十幾個姨太太』言畢相與大噱、豈謂不旋踵間、竟遭不測、人生朝露、觀者益信矣、

與劉喜奎爭艷 鮮靈芝近訊

平訊、坤伶鮮靈芝、自與其夫丁劍雲離婚後、即與前某部軍統領之公子發生戀愛、其公子在鮮伶演劇時、捧之最力、甞爲鮮團之首領、嗣以丁劍雲監視甚嚴、不得常親芳澤、茲者大假良緣鮮伶與某公子已由戀愛而訂婚、不日即在故都舉行結婚禮、聞某公子家有大婦鮮伶則係居於妾位、惟有情人終成眷屬、亦屬趣事、又訊、名伶鮮靈芝、在十百年前與劉喜奎、齊驅並駕、享盛名於一時、最近已徐娘半老、無復當年之風韻、茲者因與其夫丁劍雲離婚後、涉及財產問題、對於武清縣所置地畝三頃、發生爭執、丁則稱係其個人所置之產業、而鮮伶則稱其唱戲時代、所得之包銀購置之地畝、因此互相爭持成訟、經武清縣地方法院分庭、將在三項判歸鮮伶所有、丁劍雲不服上訟於河北高等法院、北平第一分院、所有詳情業誌各報、茲聞高等法院北平第一分院已定在該院民二庭開庭、鮮伶已聘請律師蕭鑑章、丁劍雲聘請律師張務滋等二人、出庭代理辯論、並傳喚證人等皆係現在坤伶名角、屆時高等法院審此幕熱鬧官司、旁聽人士必定擁擠異常也、

船的新發明 增加速度

在德國柏林城內、有一位製造家、名弗南蘭霍多夫者最近有一種新的發明、能使船的速度增加、這種新的方法、是用許多旋轉的浮漂物、裝設在船的兩側、浮漂物的多少不一定、有的船用兩個就够了、有的要用五六個不等、但看需要的速度到何種程度爲定、這樣一來浮漂物就變成主要的推進器、舵就不需要了、牠的好處、是在能够克服水和浪的阻力、而能運轉自如因而可使船的速度較之尋常的船增多二倍、聞德國政府、已允許霍氏製造專賣權借、資鼓勵云、

明星的一滴點

聰明的讀者我想你們一定歡喜知道男女明星們的事蹟的、

▲愛都爾出身爲法國馬戲班舞女、登銀幕後、在空閒時、仍舊以馳馬跳舞爲其唯一之遊戲

▲給一些色情狂的青年稱爲妙女郎的克拉寶、可以說是一個最不要臉的東西、她不但在銀幕上時常會做出富於引誘青年性的騷形怪狀、就是平日生活、也只是一些『醜史』、所以好萊塢的人們都叫她爲My Clip(我的女郎)、喻其人盡可夫、人人得據而稱爲『我的人也』、

負隅之虎莫敢攖 着臘衣防藥的結核菌 一遇『理把哉』竟無力

能殺結核菌之酵素

結核之療法。日新月異。諸多研究。源源發表。最近醫藥界爲發見直接殺滅結核菌之藥物不遺餘力。就中至不以化學的藥物。而使『理把哉』(Lipase)即是一種酵素。增殖於體內。藉謀殺滅結核菌之療法。洵可謂最有新趣的方法。理把哉是溶解脂肪。頗有強力之酵素。在人體消化器管內。將食物內所含之脂肪。善於消化。在血液中。對於已吸收之脂肪。再施溶解作用。以便吸收。此項理把哉。對於結核菌。將有何等工作。是爲饒有興味之問題。按結核菌之爲物。在人體內。其抵抗力極爲強盛。稍有阻害。不易滅亡。縱遇殺菌作用之藥物。無甚傷害。殊屬出人意料之外。緣結核菌爲蠟樣物質所包蔽。以防藥物之浸入。不啻負隅之虎。人莫敢攖。

◇爲白血球所食 猶且持堅不死◇

白血球之食殺黴菌的作用。人所共知。惟結核菌則不然。縱爲白血球所食。即完全困於其體內。不如其他黴菌之爲其所溶殺。在困中仍然生存。相機脫出。再行繁殖。頃有學者發表此項實驗。可資憑徵。結核菌之固執難殺。既經如此。然『理把哉』有溶解脂肪之性能。對於結核菌之蠟樣膜質。亦可使之溶化。蠟膜已除。菌無抗力。故謂理把哉即是殺滅結核菌之強有力酵素。亦無不可。此種酵素。含在健康體之血液內。因屬不少。如對於正患結核病者之血液。亦有提增此種酵素之方法。則結核菌次第枝殺。疾病終可治癒。自無待言。

◇攝取脂肪 利於治病之理由◇

欲爲體內增加理把哉之辦法。攝食多量之脂肪。尤爲善策。蓋體內各機關。本有自然的反應作用。凡應有之物。臨機自然發生。出任對付。故遇有多量脂肪之進去。則爲達其消化目的。血液之中。即見理把哉之激增。自古以來。世人對於結核患者之食餌。以多含脂肪爲佳。以此故耳。

所爲難者。人生攝食脂肪過多。則惹起瀉痢。盡人所知。人之腸管。能吸收脂肪。自有限度。如遇太過。不化而下。故最近結核療法。有所變化。擬採用注射法。將脂肪直接灌輸於血管。因此方法。脂肪進入血液之中。則能使理把哉提增其數。其功固屬非淺。然未經消化之脂肪。一面流毒於此。不免惹有劇烈之副作用。於是今日之醫學界。爲製出用於注射而不起副作用之新脂肪。傾注全力。但未聞有此理想的發見。

催增『理把哉』的新酵素劑之出現

所可幸者。茲有適當藥劑。即內服酵素。則能與注射脂肪提增理把哉之療法有同樣功効。最近各地病院及結核療養所。咸認奇効。爭相實用。其名謂之『錠劑若素』。屬一種營養酵素劑。

查此藥。以黑菲(Hefe)菌爲主劑而成。內含種種有益之酵素。均具活性之狀態。上述之理把哉。固爲其一。所以服用此劑。即有補給理把哉之功。而有更可注目之効果。爲其有直接

…給與細胞活力…

使之活潑原有酵素之作用。增其較前數倍之性能。結果使血液中之理把哉自然增加是也。『錠劑若素』。在殺滅結核菌上。富有効力。則服用此藥。即熱度每況愈下。足資憑証。查發熱是因結核菌所放出毒素而起之一種生理的反應症象。故非普通解熱劑所能輕易解除。推原其故。所謂解熱劑。不過使熱源之

……溫中樞起麻痺……

藉以抑制應有之症熱。不得減。熱源得以完全除去。當此賴注射增旺理把哉之療法。未能完成之今日。竟有內服藥而能達成彼之所爲理想。並絕不引起副作用者。乃可謂爲結核治療界之一大救星。『錠劑若素』之功。不盡於此在營養療法上。亦有絕倫的價値。試舉其一。能掃盡食慾衰落之原因。結果服用此藥。不及數日。胃口大開。食量大進。此不如其他催進食慾劑。僅具刺戟作用。即使

……腸胃根本恢復……

其機能得以活潑所致。結果所有食物。能使之十分消化。便於吸收。大便通順。營養轉佳。體量大增。

醫學備忘錄

當此夏去秋來。天時靑黃不接之際。諸疫交襲。困惱吾人。其他如腸窒夫斯。赤痢等傳染。尤屬可怕腸胃眞是百病之因。過飲過食。寒凉。生冷。最須謹忌如有不適。即須施以相當之調理。臨變應付之諸藥中。以『錠劑若素』爲最適宜。此藥係澤村博士之新發見。爾來專門大家亦廣爲利用。無不稱許。

至藥効。殆各門病症。無不普遍。就中以強化腸胃。對於腸內毒素。使之吸着與排泄。除去一切障害。以回復其機能。使致活潑。種種作用。極爲強力。現爲便於攜帶計。有袖珍用扁型小瓶裝出售。每瓶價金五角云。

追念咯血的悽慘 今成健壯的歡喜

駱興亞

客歲九月廿九日。眞是悽慘不能或忘之一日。緣鄙人於是夜突覺心悸亢進。惡寒戰慄。同時咯出多量鮮血。先是鄙人以爲全身並無異狀。至此驚愕出人一倍。立刻延就近醫生診視。經服藥後。始能平靜。據該醫勸說。暫置此身於絕對安靜。並速服鎭咳劑爲佳等情。鄙人乃請推主人。即卜居於城郊幽靜之處。租妥一所淸爽之房屋。遷入後愼加調養。惟食慾全無。身體日益消瘦。面容蒼白。確是肺病。一時悟覺生路無望。如墜千尋之淵。經過幾日。一日忽然想起『錠劑若素』之名。因鄙人本是藥店夥員。見主顧方面。紛來問購。殆無日無之。『便知』若素』効驗可靠。乃欲一試。請櫃中賜給兩瓶。即日開始服用。所可喜者。比至第四日起。食慾大進。無論取食何物。皆有滋味。每餐大有增加一大椀之槪。旋至第廿日許起。痰中血絲斂跡。再聘醫診視。知症勢現已停止。不再進行。只待全癒。親友聞之均亦色喜。惟仍愼加調養。再經月許。血色大加。神精亦回復病前之狀態。遂於十月三日離牀歸店『錠劑若素』効果之特著。不勝欽佩。此時身體雖已如常然遵醫生勸告。仍赴前寓暫施靜養。此中體重遞增不罡。至十一月五日所衡。示九十三斤二分。較之在病牀中。約加七斤。

再者病中。始終困我於憂鬱之神經衰弱症。亦因服用『錠劑若素』一併掃除。亦賜不可忘記的功德。

購買『若素』者須知

『若素』現由富有資力之三井洋行。向滿洲國及中國各地著名大藥店。開始批發售賣。以廣招徠。各地人士。如就近不能購到此藥時。可致函各地方三井洋行支店。隨時購買。縱僅購一瓶。該行亦必加意包裝寄上。對於郵資負完全責任。蓋三井洋行。鑒於『若素』既具偉大的効力。爲謀愛用『若素』者便利計。特意出此犧牲的創舉。是以藥價極其低廉。只須費一元六角金票。便可服用一個月之久。殆非他藥所可比。……(記者附識)

再者。三井洋行各地支店如下。上海四川路三井洋行上海支店。漢口大平街漢口支店。北平東單牌樓總布胡同北平支店。天津日本租界天津支店。長春室町四丁目長春支店。奉天郵便局私書函第四二號奉天支店。哈爾濱水道街哈爾濱支店。大連市山縣通大連支店。青島堂邑路青島支店。此外大連市浪速町日本實業株式會社支店。認定爲販賣若素之滿洲代理店。其他各地大藥房。亦均有出售。

三那星

最新發明肺癆病特效藥 功能溶解蠟質殺盡癆菌

肺癆病特效藥『三那星』出世
◇從前死於肺癆的都是寃枉死！
◇目前正患肺癆的都可以不死！

○三那星治一二期肺癆病──有藥到病除之功
○三那星治第三期肺癆病──有起死回生之力
○數千年來名醫不能解決的難症──有了解決
○數千年來名醫嘆爲無藥的重症──有了救星

肺癆病不難治……雖在不能攻破肺癆菌之臘質保障及結節抵禦！其在可以攻破肺癆菌之臘質保障及結節武裝！

三那星非奇藥……肺癆病係由於肺癆菌之作祟、此菌一入人體、所到之處、便成結節、以致斷血行之路、且能分泌一種抗性臘質、故極難治療、以防禦一切外來藥力之侵入、三那星功能溶解肺癆菌之抗酸性臘質、使藥力直達患部而殺盡癆菌、故論一二三期肺癆、均能於短期內克奏奇功！

奉送 最新肺病療養指導書 三那星實驗報告書 函索立即寄贈

上海仁記路三十五號美商愛世開洋行獨家經理
奉天 十一緯路七十三號 美商愛世開洋行 (2)
哈爾濱 道外正陽四道街口 美商愛世開洋行

新貨運到

每瓶售上海大洋十元 各埠藥房均有出售

本行倉庫燬於滬變、來原不繼斷貨多時、惟愛護肺癆病家便於索閱療養指導書起見雖廣告照常刊登、無從購紓爲歉、現在德國新貨運到、請向就地各藥房購服爲荷、

專門戒煙

奉天省城大西門外 振華醫院啓

快法二日 慢法七天
安全忌好 百病不犯
精神照常 毫無痛苦
老幼皆可 有病無妨
癮病齊治 四時均可
戒好之後 永不想吸
如在吸煙 惡心嘔吐

看護週到 入院力便 戒費極廉 函索簡章請付郵票

院規 注意
本院診治各科 午前八點半開診、午後晚九點止診
救急各種服毒、危險各症、不分晝夜前往診治
別從廉注射藥針 僅收藥本 對於重症 分文不取 午後營業 對於收生
瘡瘰癧、漏瘡、癲狂、骨折、經血不調、婦人經閉、久不育、肺病、吐血、咳嗽、均有特殊療法

本報大連支社啓事

啓者本報在大連頗蒙各界格外歡迎銷路日增茲爲送達靈敏便利閱者起見特於左列各處添設分銷處專事接洽一切報務

一、市內浪速町 徐慶洋行 電話二二六〇番
一、西崗德政街一八 成順德 電話五四一七番
一、寺兒溝 連東俱樂部
一、日吉町 萬國道德會

凡訂閱本報者 請就近通知當必立時送上不延悞

本支社營業辦公時間 每日午前九時起至午後五時止(但星期祭節公休)

記者到社時間每日午後三時至五時之間

大連市榮町二番地
盛京時報大連支社啓 電話二一九六五番

蘇炳文部護路軍忽暴動
海滿間頓呈不安

據此間某處接電、滿洲里駐屯軍蘇炳文部、突于廿七日午前十一時發生動搖、其原因雖現尚不明、然似不爲對俄關係、該地有日僑八十餘人、鮮僑二十餘人、安否甚堪憂慮、

【哈爾濱電】據此間中東鐵路管理局來電、二十七日正午滿洲里完全被暴動護路軍占領、列車依反亂兵指揮之下轉運、旅該地內外僑民之生命安否、現尚不明、

【齊齊哈爾電】東鐵哈滿護路軍、曾于廿四日慘殺東鐵西部線國際列車旅客日外務省留學生高木永怡以下三人、是其暴戾、至廿六日依張學良之嗾使、企圖襲擊日僑、在滿洲里海拉爾一帶大起暴動、該地有山崎領事以下日僑二百餘人、廿七日寄電要求救援以來、現尚未接到續電、其安否甚堪憂慮、

【哈爾濱電】二十六日午前七時、由此間向滿洲里出發之旅客飛機、至夜未歸、即齊齊哈爾亦未接消息、頗堪憂慮或當被暴動護路軍所射落、亦未可知、現正搜查行衛、

盤山地帶匪團
掃數投誠

久在盤山附近蟠踞之裴東閣部下、人數約有一千名、現鑒于迭次舉事、均行失敗、且日滿兩軍、進擊甚力、現決投誠由滿洲國正義團收編、業經該團主盟酒井氏、點驗完竣、發給紅白臂章、即令該部、担任討伐該縣各地之胡匪云、

又訊、據聞盤踞東邊一帶胡匪、是近均感於種種困難、特派員向于芷山部接洽、收編辦法、人數約一千餘人、該司令已派員分赴各處點驗以便改編正式軍隊云、

靑堆子兵匪
被日軍擊潰

錦州電訊、用上支隊、發現兵匪四五百名、聚集于靑堆子西北方約二里之民家屯附近、廿六日午後一時、進攻該匪、與以多大損害、向東方潰退、是役也、捕擄頭目一名、獲槍六桿、子彈多數、及至午後九時、始歸還滿盤子、日軍隊毫無損害云、

滿中學行紀念會

南滿中學堂、現以本月三十日、爲該堂十五週年紀念、特定當日午前十時、舉行紀念式、十月一日正午、在奉天劇場舉行日滿聯合學藝大會、十月二日午前九時、在該堂舉行日滿聯合大運動會、以資慶祝、昨向各機關函請蒞臨云、

RADIO 廣播無線

奉天放送局（ZILY）波長三三三米突

九月廿九日午後四時起

一、唱片
一、行市　（金銀行市）商業通信社
一、講演　市政公署蘇桐萱
一、講演　日人的眞意　唐光路
一、演藝　拾黃金　白亞君
一、氣象予報　奉天觀測所
一、新聞　遼寧通信社

日海軍凱旋
一部留於江防

據駐奉日海軍公館發表云、自本年五月以來以哈爾濱爲根據地、出動于松花江方面之日海軍派遣隊頃決定除使其一部殘留仍任江上警備外、其餘全部歸還原防地、之吳港、聞其歸還部隊、由阿部海軍中佐統率、當于十月一日離哈南下、經由奉天、由釜山搭乘特務艦回國云、

藩水小新聞

一身在縲絏一

大西邊門外、南一經路張進忠、用刀砍傷其妻劉氏身死、業兩見本報、茲聞張因關係人命、由警廳轉送地方法院、一再審訊、供認殺妻所致、不日即可宣判、刻已送押於模範監獄內云、

一撞傷小孩一

大東關下頭、住有朱玉満者、係關裡人、於二十七日下午騎自行車、往西關、行抵中途、一時不愼、致將何姓小孩撞倒、胳膊受傷、鮮血淋漓、經旁人督兒、朱某拘往警所、未知如何罰辦云、

一誤認女郎一

小西關第一商場院內明星電影園、於二十七日因各機關放假看影者大有人滿之患、有某機關人李某、在放演火燒百花台黑暗之際、因錯認一女郎爲其情人、遂與之爭吵、被女郎將李某臉抓傷、經多人拉開始寢其事云、

一招領衣物一

藩陽警察廳頃據十一分署送稱、該署巡警所拾衣服及物件甚多、於二十七日牌示招領云、

一因貧離異一

瀋北大津村住戶方永順、務農爲業、家境貧寒、其妻吳氏、年方少艾、因吃穿不足、終日爭吵、於二十日該婦來城擬在地方法院請示離婚云、

一縱子鬥毆一

大北關下頭八王寺胡同住戶褚子鮮之子、年九歲、性兇很、於二十七日不知因何、與該鄰賈姓子鬪毆、其父竟用木棒助之、賈子未加防備、致將頭部擊破、血流如注、賈某擬控之法院、幸經人調解、由褚某出藥錢四元、始行了事云、

一治遊糾葛一

有那慶文者、係清原縣人、於廿七日在工業如意班妓女喜奎處茶敘、該妓以其在屋多時、妨礙營業、向之多索盤子錢、而那慶文不允、致激該等之怒、乃呼夥友將那某扭住、經人調解、寢了其事云、（未完）

實廳奉令調查
鑛冶現狀

奉天省公署實業廳、于昨訓令有礦各縣公署云、爲令遵事案奉實業部第九十四號訓令內開、本部現爲審查該省鑛冶業狀況、特製訂鑛冶業現狀調查表、隨令附發、迅即填報、俾資參考、除分行外、合亟檢同表冊、令仰該廳長、即將所屬各鑛冶業、民國二十年度之狀況、依照表列格式、逐一查明切實填註、彙報本部、以憑核辦爲要、此令等因奉此、查案關要件、仰該縣長、務于文到一個月內、嚴催各礦商、一律依表填齊、呈送來廳、以便彙轉爲要、切切此令云、計發鑛冶業現狀調查表如下、

▲鑛冶業調查表、（一）省縣別、（一）代表人及公司名稱、（一）鑛權別、（一）資本關係、（一）鑛區地點、（一）鑛區數、（一）鑛區總面積、（一）鑛種、（一）工人數目、（一）工作時日、（一）產額及價額、（一）銷售情形、（一）領照年月日、（一）事業開始年月日、

▲鑛業權者調查表、（一）鑛區所在地、（一）鑛區事務所所在地、（一）鑛質名稱、（一）公司名稱、（一）鑛權、（一）資本關係、（一）長區數、（一）鑛區總面積、（一）領照年月日、（一）事業開始年月日、（一）鑛業權者、

▲鑛稅調查表、（一）省縣別、（一）代表人及公司名稱、（一）權別、（一）資本關係、（一）鑛區地點、（一）鑛區數、（一）鑛區總面積、（一）鑛種、（一）領照年月日、（一）事業開始年月日、（一）鑛區稅、（一）鑛產稅（一）積欠之有無及數目、

▲鑛冶業從業者調查表、（一）鑛區所在地、（一）鑛種、（一）代表人及公司名、（一）鑛權、（一）領照年月日、（一）事業開始年業日、（一）坑外、（一）區別、（一）坑內、（一）製鍊、

▲鑛用火藥調查表（一）鑛山所在地、（一）鑛種、（一）代表人及公司名、（一）鑛權、（一）火藥管綫之種類、（一）火藥種類、（一）電管種類、（一）導火綫種類、（一）購入所、（一）每年購入量、（一）火藥火綫之價値（一）火藥、（一）電管、（一）導火綫、（一）貯存及保管之法（一）保管火藥特別規定、（一）使用火藥特別規定、（一）使用火藥殘餘有無規定、（一）坑道每月平均使用量、（一）岩每噸或單位體積使用量、（一）點火方法係人工或電氣、（一）點火未發及其處置法、

▲鑛山變災事故調查表、鑛山所在地、（一）鑛種、（一）代表人及公司名、（一）災害事故別種、（一）坑內、（一）坑外、（一）對于就業者壹百人、（一）對于出鑛壹拾萬噸、

▲工人遇險調查表、鑛山所在地、（一）鑛種（一）代表人及公司名稱、（一）鑛種、（一）工人姓名及年齡、（一）籍貫、（一）結婚否、（一）子女幾人、（一）供養幾人、（一）指定代領恤金人姓名（一）並作種類及工資、（一）服務年月、（一）遇險時日（一）遇險地點、（一）遇險前工作之狀況、（一）遇險時所作之工作、（一）遇險情形、（一）遇險原因、（一）遇險前身體之狀狀、（一）遇險後身體之狀況（一）遇險人傷之時日、（一）遇險人傷病時日、（一）遇險人傷病期中待遇、（一）遇險者死亡之待遇、（一）死亡者家族之贍恤等云、

學良以路欵充軍費
路工表示不滿

據交通方面消息、張學良現因關外各地義勇軍軍費拮据、頃特令北寧鐵路局、每月由路款項下、提出若干供給、因之該路職工、多表不滿、以該路收入、大半已供給關內軍費之用、職工薪餉、已積欠數月未發、今若再供給關外義勇軍費、其職工薪餉、將來益陷于困難云、

又訊省西義勇軍、夥數甚多、缺乏餉械、困苦已極、曾經派員索款、一次、尚未如數發放、難以支持、是以聯合二次派遣代表赴平、謁見張學良、要求欠餉、早日發放、以免久受困難云、

爲便利勦匪
警廳購備探照燈

奉天省警務廳、對刈收後之剿擊辦法、已有相當之準備、爲便利剿匪隊易於夜間偵查匪踪起見、特經定購探照燈二十具、定日內分發省城保安大隊警察隊等備用、以便易於擊勦云、

各縣稅局將分立
仍恢復六十一局

事變前全省稅局共有六十一局、事變後經財政廳歸併爲卅七局、有三縣一局、有二縣一局者、現稅務監督署長王家鼎以各縣稅收緊劇、應恢復各縣專設稅局、向財政部請准、有於十月一日實行訊云、

省公署飭調查發生病況

奉天省公署、頃奉民政部訓令內開、查本部掌理衛生行政事宜、關于各種地方病況、亟待分別查明、以便設法防範、仰即將所屬各地方所發生某種疾病、視爲係屬地方病時、應將病名、患者、概數、時期、

路有逢赴鎮東履新

奉天稅務監督署、前委洮安鎮稅局鎮東分局長路有逢、到署交後將科員職交代清楚、于二十七日向署長副署長科長等禀辭、擬於二十九日乘車北上赴鎮東縣就差云、

收清潔費嘖有煩言
廳令不准濫等

藩陽警察廳、以各署分所征收清潔費、有濫將二等或三等降爲三等四等征收、當時不過對住戶表示好感、但旁人則嘖有煩言、殊與清潔捐欵、大有妨碍、乃通令各署飭各所長警征收清潔費、須按等征收、不得故濫云、

保安第二隊待命出動

省城保安第二大隊、自在撫順凱旋回奉以來、即經稍事休息、整理一切、現因天氣漸寒、由警務廳先行發給灰袷軍衣、定日內更換、現對出動剿匪區劃事項節節準備中云、

鐵法長途汽車官方已允准

頃得消息、當局爲謀交通便利起見、特與實業廳協議允准大同長途滊車公司之呈請、開辦鐵嶺至法庫間長途滊車、預定資本、購買滊車二十六輛、定按日往來搭客、便利行旅、定於十月初旬開始載客云、

省署決設立
大規模工廠

據關係方面消息、奉天省長臧式毅、現鑒于一般失業者甚夥、爲設法救濟、而免走入歧途起見、決在省垣設立大規模工廠、以便安插失業工人、而興振實業、刻正計劃一切中云、

警廳愼重服章

藩陽警察廳現以所屬官警、每有忘帶徽章、藏於兜內者、亟應嚴加取締、以資愼重、爰於廿七日、通飭所屬各案隊、嗣後各官警穿着制服、務應齊整、不得忘帶徽章等項云、

長春本報支社隣室
突遭匪徒光顧
支社無恙山口氏死於非命

【長春專訊】二十八日午前二時五分許、長春祝町二丁目二十番地井本運送店、突被胡匪兩人光顧、該匪各持手槍、一人入井本運送店事務室、掠取手提皮箱、他匪則入鄰室之本報支社掠取眼鏡及靴、該運送店員山口某、在該事務室之隣室就寢、及知異變大喊一盜賊、賊乃向山口開槍一發、而向東二條通逃竄、賊彈由山口之腹射入貫通背部、該店主人井本及山口之妻、雖在同室睡眠、均先後而知賊盜之光顧惟聽發言、則被匪等開槍、故不得已假睡、及知盜匪已逃、始抬山口赴滿鐵病院、惟不幸未受手術而死、警察當局接警、即時召集署員張非常網、惟竟未弋獲、而本報支社幸告無恙云、

飭報職員成績表

省署近因整飭政務計、對於各縣行政人員、辦理地方成績如何、例須考查、遂於廿七日通飭全省各縣長、一律造人報員成績表、限於本月底報齊、以便獎勵云、

天氣豫報

自二十八日午前五時至二十九日午前五時

南部（大連）南西風　晴
中部（奉天）南西風　晴間曇
北部（長春）北東風　晴間曇

天氣概況及豫想

日本接附近之高氣壓向北海道東方移動、又長江附近之高氣壓、仍然滯滯一方低氣壓在鄭家屯附近、朝鮮東海岸及日本南方海洋上、天氣、除華北南滿及北海道等地晴外、各地概曇、朝鮮及日本內地間有驟雨、氣壓分配、現尚稍呈不安定、惟南滿洲附近、仍然可晴、北滿方面、晴間曇、

駐鳳勦匪
辦事處撤消

【鳳城】鴨江剿匪司令部駐鳳辦事處處長曹松橋君、近奉司令部電信、因剿匪事宜、略告結束、駐鳳辦事處即日撤消、以撙經費、曹君奉電後、已於月之三十日函知各機關實行遷回安東云、

批示

◎實業廳（廿六日）

▲王子春　呈委託山岸勘吉代理礦務由批查屬可行應准備案仰即知照

▲鄧恩風　呈遵換汽車執照由批准予換發仰即具保來廳領取

▲張連芳　呈照前案請發林業許可証由批仰再詳細具呈以憑核辦仰即遵照

◎藩陽縣公署（廿六日）

▲杜親忱　呈抗欠房租毆打承保懇傳訊由批查劉濤溪現有通匪嫌疑正偵查候查明再奪

▲劉向陽　呈無辜被押請准保釋由批案已送法院依法偵辦

▲王慶奎　呈領舊衣物等品由批既已証明係屬自置應准具領

▲李呂氏　呈爲平空被害懇名保釋由批案在審訊中礙難照准

▲劉佐仁　呈請保釋竊案嫌疑犯楊廣新由批案關匪情重大所請保釋應毋庸議

▲五區廿官屯村長李福純村董李德毓等　呈飛機擲彈炸死良民懇請制止由批仰候轉請制止可也

◎藩陽警察廳（廿六日）

▲秦來瀛　呈請註銷大東車行另換秦來車行營業許可由批仰候二案審核再奪

▲于友齊　呈請遊戲場許可由批有無賭博及妨害性質候二署查復再奪

▲張黃氏　呈夫張搘文患病懇保外醫治由批准予取保保出外醫治可也

理髮匠冒充副官
□□□省令通緝王錫九□□□

奉天省公署、於日昨訓令所屬各機關云、爲通緝事、案准奉天省警備司令部咨開、據本部副官處、在劇園查獲冒充副官彭瑞福一名、身着本部灰色制服、袖帶黃色臂章、當經交軍法處、詳加鞫訊、據彭瑞福供稱、係理髮手藝、軍服臂章乃友人王副官、錫九所遺留、偶爾穿着出外看戲、並未作其他事項等情、查王錫九、係東邊保安司令部副官、掛號來省久假未歸、顯係潛逃無疑、且將制服、留彭瑞福處、若非本部副官處查獲、日久難免滋生事端、似此不法行爲、殊堪痛恨、自應嚴緝、以彰法紀、除將彭瑞福、依法懲處、並令各司令、各團營、一體協緝外、相應咨請飭屬通緝務獲爲荷等因、准此合行令仰所屬一體協緝務獲解究云云、

郵局新定規
獎勵郵員

奉天郵務局、現奉中央交通部令開、現因整頓全國郵務起見、規定獎勵辦法、計有十餘端、按年計算、不論員巡、每年得獎金一百元、十年得一千元、現已通知各縣郵務分局、一體知照云、

警察廳籌備
冬防哨所

藩陽警察廳以各署長警士放哨卡、向者均用帳篷、現在天氣寒涼、未便久用帳篷、乃派員在哨卡附近租賃民房、改作警哨、以保公安、並資體恤長警云、

高廳飭星期日
派員値班查案

奉天高等檢察廳長徐維新、爲愼重刑事檢查起見、擬定于星期日各地檢廳派檢察官値班檢察當日發生重要刑案、乃通令各地方檢察廳遵照辦理云、

教育局派員視學

藩陽縣教育局局長王精一、以四鄉小學均已次第開學多日應即派員視查教授如何並學生是否缺額、乃飭本局教育委員均于十月一日、分四路赴各校視察云、

洮昂線木橋修復

洮昂鐵路沿線木橋、於二十四日午後八時、被胡匪多人焚燬、當時不能通車、當局得信即派守備隊前往掩護、一面派工人積極修理、於二十六日完全修復、仍照常通車云、

皇姑屯叢段長家被搶
匪徒鳴槍示威

皇姑屯奉山鐵路醫院西、住有該路磯務段長叢者茂、其家於二十七日午後八時許、進入匪人三名、各持手槍、當將該家人等迫入一室、計搶去財物約三百餘元、搶畢向西逃逸、比及路警聞信、持槍追擊、當由匪徒鳴槍示威、及地方警察聞信趕到後、匪人早已無踪云、

一師紀念日放假

小南關省立第一師範學校、陳校長以十月一日爲本校成立紀念日、照例舉行紀念並放假以誌紀念、乃決定於、該日放假、並於禮堂舉行紀念式云、

財部發行彩票
頭彩二萬元

滿洲國財政部、爲救濟水災、特發行彩票各節、已屢誌本報、昨據關係方面談稱、該項彩票、決定下月十五日發行、第一次發行額、爲十萬元、五萬元作爲得彩獎金、其餘五萬元、充作一切經費、在其經費項、尚餘三萬五六千元、即作該水災救濟金、該彩票頭彩爲二萬元云、

藩陽縣招集各區村長
議刈禾防匪辦法

藩陽縣現爲會議防匪劃擊之辦法起見、特定明三十日、召集第一區內之山咀子、後山咀子、郎家坟、東二台子、及八區境內之西三台子、小東屯、東瓦子窰、中瓦子窰、並九區之兩瓦子窰、北陵、三台子等村村長等、於是日上午齊集縣署、會同警務局開會、研究討伐胡匪及刈取秋禾等事項云、

謝答禮使
十五日東渡

中央爲表示日滿永久親善計擬派外交總長謝介石爲答禮專使、已誌前報、頃得關係方面消息、謝答禮使已略有籌備、因原定十月三四日期限甚近、故改定十五日前後、方能起程東渡云、

童子團實習所
參加日程及教材

滿洲國童子團講習會實修所所長三島子爵、由新京去後、即被滿鐵及關東廳兩方面聘請辦理滿洲地方一種實修所、召集滿洲內外日本方面各學校少年指導員、旅順大連民政署視學及滿洲國方面童子團關係者、爲實修所所員、參加聽講、奉天教育廳派遣社會教育科股長吉村廸、科員李向林參加講習現該等已於本月二十五日歸廳、茲將在所教材及日程簡列如左、

第一日（廿日）午前九時、於沙河口舉行開所式、其後分發一切所需用品、分班各自準備設營、午後三島所長請演佛教常識、日本少年團之宣誓及規則、

第二日（廿一日）午前三島所長演班制度、運動分量、年齡教材、教育價値午後瀧吞所員講演救急法、脉膊消毒法、眞死與假死之別、

第三日（廿二日）午前、三島所長講織制度、特技章、午後游戲、

第四日（廿三日）午前三島所長講演教育、分類教育、自然研究及關於注意事項、

第五日（廿四日）由當地赴星個浦、

第六日（廿五日）午前三島所長講演番會番長及番長、十一時半舉行解散式、以後着手撤營云、

船津氏一行
抵京陳情

【長春電訊】在華日紡績聯合會船津理事一行、于廿七日抵新京往訪駒井總務長官、關於輸入稅問題、有所陳情云、

奉天農務總會
無形解体

大東門外奉天省農務總會、現因經費、實難支持、經該會長吳裕泰議定、將所有人員、實行解散、僅留人員二名、繼續辦理會務云、

大帮胡匪、
圍昂昂溪

【齊齊哈爾電】有大帮胡匪包圍昂昂溪、該地瀕於危險、日鮮僑民已于廿七日避難齊齊哈爾、

班禪有來奉訊

自滿洲國成立後、即有班禪活佛有來奉消息、但至今未蒞止、茲悉該氏下月初旬由蒙來奉便中視察一切、關係各方面、已接有此項電訊云、

撫順縣境遺匪
公安大隊痛勦中

撫順縣境之刀匪竄擾以來、幸賴撫順憲兵隊長小川氏調度有方、指揮公安隊等防護周密、致而匪徒終未得逞、並經該地村民等公舉陳海峯、出任爲該縣公安大隊長、自到任後、即經召集所部一再整頓結果、隨同省派大隊將塔峪地帶匪團擊潰、現省派剿匪隊已經凱旋回奉、至該地之一切防匪事項、業由該縣公安隊担任維持、並一方着手擊剿遺匪云、

令收容貧民

奉天省署、現因各縣貧民甚多、若不設法收容、恐不免饑寒而斃、特於廿七日、通令各縣長、一律設法收容各該縣之貧民、不得使其沿街乞討、免得遺爲凍餒而死、而救生命云、

令各縣再查事項

省公署現因愼重地方、用保治安起見、特於二十七日、重行通令各縣長、暨各警務局長、飭令從速嚴查事項探聞如下、（一）認眞查拿私自買賣軍火者（二）嚴查各縣地方土豪劣紳、（三）嚴查通匪濟匪者、（四）嚴查經紀任意搗把、仰即轉飭所屬一體遵照辦理、不得稍有疏懈云、

籌鑄銀幣
共計二百萬元

奉天造幣廠、籌備開工鼓鑄銀幣一節、傳說已久、迄未正式鼓鑄、頃得消息、當局已奉到財政部令、鼓鑄開國紀念銀幣一百萬元、滿洲國銀幣一百萬元、共計二百萬元、刻正籌備中、以資早期開工製造云、

滿洲航空株式會社章程
共七千七百股每股額銀五百圓
發起者鄭垂白銘璋等凡十五人

滿洲航空株式會社計劃聯絡歐亞大幹線、以期開發產業促進文化等情、已誌昨報、茲覓得該會社辦理章程、誌如次、

◎第一章　總則

第一條　本會社稱爲滿洲航空株式會社

第二條　本會社以營左開業務爲目的

一、在滿洲國內及與滿洲國兩隣接國間之旅客郵件及貨物等用航空機之轉運

二、航空機之修理及機身之製造搭配

三、本會社除經營前列各項事業外管理官廳發出之命令或受其許可並得經營左記之各項事業

（一）航空機之賃貸事業

（二）其他在滿洲國以航空機所營之一切事業

（三）爲航空事業使益計所營之左開事業

甲、促進滿洲國航空事業之發達及助長之有効事業

乙、航空思想之普及並有關係之事業

四、對於本條所載各項事業之投資

第三條　本會社資本總額爲滿洲國通用貨幣（以下簡稱銀）三百八十五萬圓

第四條　本會社本部設置奉天支部在東京

第五條　本會社不經管理官廳之許可不得將其所有之各項設施及附屬之一切設備讓渡與人亦不得指前項所有設施及設備以爲他人擔保

第六條　本會社之佈告揭載在本會社總社之前

◎第二章　株式

第七條　本會社株式（即股份）共爲七千七百株一株額數爲銀五百圓

第八條　本會社之株式係用記名法共有一株一張拾株一張百株一張凡三種株券（即股票）

第九條　第一次之繳欵每一株定爲銀二百五十圓第二次以後應繳納金額與其繳納日期及方法以董事會之議決定之

第十條　株式之讓與非得董事會之承認不得自行讓與他人或作抵押之用

第十一條　得本會社不承認取得本會社之株式者用本會社所定之過戶請求書塡明株式之數提出之

第十二條　將株式失丟之株東（即股東）得詳記其理由提出經本會社承認之保人二人以上所連署之證書以請求新株券之補發本會社得由請者出費爲之登報公佈自登報之日起滿三十日爲止如無他人發生異議者得補給以新株券同時舊株券即爲無効

第十三條　如因株券損壞或願變更種類者亦應用本會社所定之請求書塡明舊株券額數提出請求

第十四條　株式過戶之手續費計每股票一張收費一角如因前二條所規定之事項交付手續費時每一張收費五角

第十五條　株東或其法定代理人應將其住址姓名及圖章報告於本會社如有變更時亦同法定代理人作前項之報告時應附加證明法定代理人資格之書類

第十六條　在滿洲以外所住之株東將在滿洲內假定之住址報告會社存記之本會社對於株東之通告或催告書俱以同一時日發出倘住在滿洲以外之株東不履行本條手續而致通告或催告遲到時本會社不負此項責任

第十七條　自本會社發出定期株東大會開會之通知日起至該大會閉會之日爲止停止株式之過戶

除前項之情形外如有停止過戶株式之必要時據先將其意公佈之

◎第三章　株東大會

第十八條　本會社定期株東大會於每年七月招集之但遇必要時得招集臨時株東大會

第十九條　株東大會之議長由總辦擔任之總辦如有事故或缺員時由帮辦代理之帮辦並有事故或缺員時由其他董事代理之

第二十條　株東大會之議決除法令上有特別之規定者外以與全株東之議決權之過半數以決定之遇贊否同數時由議長決定之

株東持有株券一株者得一個議決權但持有十一株以上之時自十一株算起每滿十株得增加一個議決權

第二十一條　株東及其法定代理人得委託代理人執行議決權

但右開代理人應於本會社之株東內指定之（未完）

大連市信濃町四四

東隣學童使節 抵京誌盛

【長春】前誌本報之大阪每日新聞社發起組織，日本學童答禮使節，今日午后八時半由大連抵京，沿途在奉天、鐵嶺、開原、四平街、公主嶺等處，日滿男女學生歡迎者極衆，火車將到，有日滿各學校學生一千餘名，童子團二百名，持小旗及燈籠在站歡迎，火車進站時，歡迎各團體，歡呼萬歲三聲，停車後，由前次渡日滿洲國少女使節代表楊雲女士致歡迎詞，次由新京市少年女子代表四名呈贈花圈，最後由音樂隊奏樂導至中央通富士屋下榻，外交部朱總務司長，川崎宣化司長，新京市公署馬教育科長，文教部古開社會教育科長及秘書處職員等，亦均到站歡迎云

張督學開査始學

【錦縣】本縣督學張藏氏氏督飭學務，極爲認眞，茲當秋季開學，業已一月，是以於月之十九日開始視察，開該日台溢第一第八兩校，二十日台溢十八二十各校云，

新京敦化間 改訂通車時間

【長春】長春至敦化間通車之時間，由十月一日起，變更如左，

由長去敦時 刻表

	第一列車	第三列車	第十七列車
長春發	八,三〇	一三,三〇	一六,三〇
吉林着	一一,三〇	一五,三〇	一九,三〇
吉林發	一二,〇五		
蛟河着	一四,三〇		
蛟河發	一四,三五		
敦化着	一七,一〇		

由敦來長時 刻表

	第十八列車	第二列車	第四列車
敦化發	七,三五		
蛟河着	九,五八		
蛟河發	一〇,〇五		
吉林着	一二,三五		
吉林發	九,〇〇	一三,〇〇	一六,〇〇
長春着	一二,〇〇	一六,〇〇	一九,〇〇

南北門長警 准給津貼

【海城】縣長孫斗南氏，現以自行城關戒嚴，封鎖東西南三門以來，車馬行人，咸須經過南北二門，因而該二門分所長警，對於檢查盤詰上，自多勞苦，孫縣長殊深顧念，並經警務局長，二分朱局長之呈請，酌發二門分所長警津貼或獎賞，孫氏特擬每門每人撥發兩個月津貼，俟同九月份倫齊發，

證爲夫匪 于寛海之妻 呈請開原縣

【開原】有于寛海者，娶妻楊氏，其妻於日前在縣署具呈，謂其夫于寛海爲匪，縣長于一青據呈後，當即批示，謂楊氏證夫爲匪，是否確實，俟派員查明，再行核奪，眞所謂世風不古，無奇不有云，

民政部催報 醫師調查表

【海城】縣公署，頃又奉省署轉中央民政部訓令內開爲令催事，查關于業已許可開業之中西醫師，及齒科醫師，藥劑師，產婆等，資格履歷調查表，台訓令製發表式，飭即遵照填報在案，迄今數月，未據呈送，本部急待考核，特催限令月終一併寛報爲要，縣署奉令即着手派員調查中，

綁去幼童兩個

【義縣】本邑城東南望山屯有徐老貴者，家道小康，本月上旬夜間，忽來土匪十一人，勒去幼童兩名，後三日晚，來有六旬老叟，服裝藍褸，手持匪函，據云匪往大淩河東松潘山處，索現洋四千元，大蓋槍一隻，大靜面匣槍兩隻，徐家計議，甘願捨人不贖，以杜流弊，

海寛二勝果欲投誠 刻正收攏部下武器

【海城】頃據邊界七區劉二堡來客談，久據遼西海北之匪首「三勝」「海寛」目下大知悔悟，崩潰，兼以官兵夾擊兜剿，不容聲張其勢，二匪首深恐死無完屍，罵名千古，乃計劃誓願向遼海官府，無條件投誠，日下正收集部下槍彈，以便總繳官府，而資表示，至果成否事實，尚待詳訊，

縣自委會議決成立 城關防務聯合會

【海城】縣自治委員會各委員現以匪耗迭傳，人心慌恐，城關防務，極爲重要，特經公開議決，成立城關防務聯合會，總會長由暫兼副會長由暫兼北關分會正長特委辛遇庚，副長特委周理廷，李繩武，南關分會正長特委全廷文，副長特委金修庚，林藹山，各氏現已分別就任，

臨清門 交通恢復

【海城】前以匪訊頻傳，一時城關防務吃緊，因而縣令將東西二門閉死，杜絕交通，凡

陳隊長 剿匪獲勝

【撫順】本縣前因警察李大隊長勾串刀匪倒戈，幸憲兵隊小川隊長，事先籌設有方，李大隊長復又率匪圍攻，小川隊長及時調動守備隊及保安隊等激戰數小時，千金寨並無損失，擊斃刀匪三十餘名，後又公推警務局長佟文一，警察大隊長陳瑞斌等，維持地方，二十三四兩日，憲兵隊長督率警察大隊長，並有保安隊長，會合二百餘人，出發千金寨，東南路一區，園劉塔王等地，匪勢不支，退却二道溝古家子一帶，連戰數次，而陳大隊長奮勇異常，迎頭痛擊，查是役傷亡隊兵一名，匪人傷之無算，匪始向南退却，距千金寨五十餘里地方，於廿五日晨又由奉天開到保安大隊六百名，現下兵力雄厚，千金寨地方，業已平靜，防務堅固，當不致再招匪患矣，

省令嚴禁 動用公欵

【北鎭】縣署昨奉省稅務監督署通令，現因各縣財務處及稅捐所收入之公欵，恐有以私濟公，或私自動用，希圖生息等情事，特通令各縣，嗣後凡係公欵，一蓋不准動用，並令各該縣長隨時密查，不得循情，以杜流弊云，

令報收割成績

【北鎭】縣署近奉省令，爲迅速收割禾稼，及籌保護辦法，特通令各縣長警務局長，派員調查各鄉收割，共有幾成，而未割除者，究有若干，詳細調查具報，如有胡匪阻碍，不敢前往收割者，即請就地警隊保護，以免意外而重安全云，

凌河套 將成鬧市

【松山】錦縣西關街頭小凌河套，每屆冬季，經一般小販出資蓋地蓋房，列成街市，年關時期，非常熱鬧，入夏爲廢地，時已仲秋，諸販又復列街搬石運木，大忙特忙，想該地不久又爲鬧市云，

大車撞傷幼童

【松山】錦邑城北，二台子村住戶王某，向趕花輪車，往返城鄉拉脚，藉資生活，十七日下午五時許，空車回歸，行至大北關下頭，偶一不愼，將

水警奉令出動 每批定額十四名

【安東】本埠水上公安局，前以考取之滿日韓三國水警，定額七十五名，分二班訓練，刻已肄業期滿，於二十三日舉行卒業式，同日奉局長命赴上江佈防，每組定額十四名，次日該班班長，五幣七男，率第一組水警，乘飛船赴渾江口駐防去訖，其餘各組，日內一月出動云，

二道橋畔火警

【安東】本埠近內，因官廳之警告，商民之預防，而小火警仍難免除，聞日前二十五日上午零時三十分許，二道橋附近，理髮舖，突由吊舖上起火，其勢甚猛，幸滿日雙方消防隊先後馳至，方將火撲滅，僅焚燬市房一間，且未傷人，亦云幸矣，

電工觸電殞命

【安東】本埠附屬地，南滿電汽會社，電燈營業所華工李某，在該所服務多年，專修理部電線外，詎日前二十二日，下午二時許，該李某，在營業院內，修理電燈線，乃攀援登高，自不加愼，誤觸電線，感受强烈之電流，即時隕地絕氣，其家族聞耗奔來，撫屍痛哭，哀而且痛，公司方面，援例給恤金，撫恤死者之遺族云，

佈告民衆 勿迷信刀匪 符咒無靈

【海城】縣署頃奉省令，現以各股匪中，均雜有大刀會匪，衝鋒陷陣，輒爲前驅，兵民以其刀槍不入，見而接縮，茲經聲團擊斃刀匪頗多，足見彼輩符咒無靈，兵民何須恐懼，特令各該縣長，本此意旨，出示佈告，曉諭兵民，破除此種迷信，縣署總務科，現正草擬佈告中，約日內即可刷印張貼矣，

曠夫姦狗趣聞 隣人捉姦剪其勢

【安東】埠西六道溝，住戶孫世新，現年三十五歲，山東黃縣人，三年前隻身來安，在某公司，充當苦工，藉以果腹，孫某好色無厭，因經濟不充，無錢買歡，乃變通辦法，自畜牝狗一頭，以資娛樂，二十六日上午，孫某正在姦狗之際，被隣人聞悉，前往捉姦，內有好事者，以剪刀剪斷孫某之勢，即時昏倒，經隣人送安東病院治療，然此事亦云奇矣，

第七監獄修築 繅絲工廠

【安東】本埠東坎子第七監獄，頃奉高等法院令開着在監塲工修築，繅絲工廠若干間，沐浴室若干間，並暖氣鍋爐等項，該監獄奉令後，首先按設鍋爐，委託中華鐵工廠，代爲畫圖估價，約須現洋一萬八千元，俟准高等法院，即實行按設云，

中銀角票 商民稱便利

【松山】滿洲國中央銀行發行之五角紙幣，刻已到錦，行使市面，商民對於找零，頗稱便利云，

朝鮮西部水災

【安東】本月中浣之豪雨暴風，通宵達旦，以致成災，本埠江岸，停泊之木排帆船，受重大之損害，已誌各報，昨據朝鮮西部歸客談，此次狂風暴雨竟波及西鮮，計平安北道境內渭原楚山地帶，山水暴流，江河泛濫，大陸之大樹，多有爲風拔倒者，此外田禾，損害甚重，本屆之秋收，無形減收，至低限度，在三成以上，乃近年罕有之水災云，

警務廳發 慰問金

【梨樹】日昨縣公署接到省警務廳頒發充賞警隊之慰問金大洋一千元，由縣長奉奉天警務廳令分配充賞，轉飭警務局令各分局隊列單具領，各官長警兵等，每人得大洋一元有奇，業已分配完竣，此項特慰我邑警隊，素當剿匪之成績，此後對於剿匪，當更有一番竭力云，

省令嚴禁兵匪 冒名收買糧石

【海城】縣公署，警務局，頃奉奉天省公署通令，略謂際茲秋收新糧登市之期，各縣局長，應各派員協警，隨時調查各地義勇軍，及匪賊，冒名收買大批糧石，運往他處，供給兵匪食用，不特有礙地方，且與民生大有關係，俟後收買糧石，若無執照，一律禁止，

實業局課員得人

【義縣】本縣實業局總務課員康餘九，係甲種實業學校畢業，對於辦理實業，經驗宏富，自任職以來，指示書策，無微不至，其他各機關對於實業有疑難處，赴該課請求指示辦法，該課員不憚煩勞，諄諄諳誡，感情融洽，是以地方各界舉手加額，爲實局慶得人云，

魚台村匪警 段宅付之一炬

【安東】埠西四區魚台村住戶段景亭，以務農爲業，家道小康，致爲匪人所垂涎，近一二日內，迭次接到匪人，痛嚇之柔，段宅置之不理，詎於二十一日，匪來步匪十數名，一度洗刷，然後縱火，未及片刻，段宅全部，付之一炬，聞未傷人，亦云幸矣，

公安隊勦匪捷音 奪獲駐馬三十頭

【安東】悍匪双羊帮內之靈羽，近日利用青紗未倒，有所遲藉，盤據三四等區境內，相機活動，於二十六日上午，第一公安隊，赴三區剿匪，行至佛爺廟附近，與双羊帮相遇，双方開槍，激戰片刻，匪勢不支，相率潰退，官軍平安獲勝，並奪獲匪人駐馬，三十餘頭，即日凱旋返安云，

定期組織 承認委員會

【安東】縣公署頃奉新京中央委員會令開，此次東隣首先承認，國基鞏固，實有紀念之價値，定十月八日，全國各市縣，一律舉行，承認之紀念等因，縣署奉令後，以此次紀念會，宜擴大舉行，定於日內招集各界首領，特開籌備委員會，推定籌備委員，分別負責，籌備紀念之儀式，以便屆期舉行云，

戒嚴令解除 娛樂場恢復原狀

【安東】縣本埠第一旅司令部，因九一八之紀念，地方治安，關係重要，爰於中秋節前一日，實行戒嚴令，在此期間，市面安堵無擾，截至二十一日戒嚴期滿，即日解除戒嚴令，市內各娛樂場，由二十二日晚一律開演，恢復原狀云，

省令優待鑛工

【安東】本埠實業局，頃奉省實業廳令開，案查各屬鑛商對於鑛工，勞資不均，時潮益深，當此地方不靖，工潮澎湃之際，稍不加愼，即易釀成工潮，在各鑛商，既不能優給工資，以去其心，而鑛工方面，復以工資低廉，各懷自利之心，工潮稍縱即發，仰即傳知各鑛商，此後對於鑛工，酌量優待，以過工潮，而策萬全云，

取締類似紙幣

【安東】縣公署，奉省署訓令，案查各屬商號，發行類似之紙幣，流通各處，藉以漁利，紊亂錢法，影響金融，良非淺解，此項類似紙幣，急應查禁等因，縣署奉令後，已分令三道浪頭，大東溝，中興鎭，等處商會，切實取締，類似紙幣，此後如有故違禁令，私出紙幣者，即按照紊亂金融，條例治罪，絕不寛貸云，

板橋村綁去二票

【安東】近日埠西三四等區匪氛活躍，利用青紗未倒，有所遲藉，乃恣意竄擾也，間三區管內板橋村，農民劉云福，於上星期日，被匪竄架去，勒贖巨捐，同日晚間，附近大林村，住戶于祥元，亦被匪竄綁去，以時間推測，此二起綁票案，係一股匪黨所爲，但行方不明云，

水警局新設 田莊台分局

【營口】遼河水上警察局，按照步驟，積極建設，迭誌本報，茲聞田莊台設立第二分局，委定歷充警官之李維柏爲分局長，業已正式成立，辦公多日矣云，

鷄林全省 清匪三要項

【吉林】熙省長査近來各縣匪禍蔓延，地方糜爛，此剿彼竄，兵力爲疲，推原禍始，因由舊軍閥之反動份子居中倡亂，而實在各地方官之防範不嚴，因應不當，與夫建國之眞意，未得與人民以澈底了解，致爲馬匪徒利用時機，遇事誘惑，此皆爲就中重要原因，爲此特擬定清匪辦法三案，責成各縣長及設治員奉行，茲將清匪辦法，訪錄如下，

▲一、剴切宣傳以釋群疑、查建國要義，早經說明，惟各縣奉行恐未盡力，現在匪氛遍地，無知愚民或迫饑寒或爲利誘，附和盲從固所不免，即不因上列兩項，而其人以素敎操履素不與匪共來往，卒致因環境所迫，勢不能不隨波逐流，置其身於匪類者，恐亦比比皆是，若不曉以利害，破其癥結，勢必致愈陷愈衆，則愈不可收拾，是宜由各縣長編印白話報告，廣爲張貼，以期家諭戶曉，並再召集鄉老以及地方士紳組織宣傳機關，分班在城鄉剴切宣傳，使其父詔其子，兄勉其弟，務各了解建國要義，立即回心向善，則時局當有轉機，但其中之最要關鍵，則尤在地方官調查詳實，予良民以確當保障，

▲一、剿撫兼施以孤匪勢、査民之役入匪類，旣有如上項所說，此等初非甘心爲匪之類，因不重不教而誅，但居平日是不是匪，而利用者揭亂期間貫心投入匪帮，爲虎作倀，以分得刼贓爲他日之享有，計者此類，一經緝獲自不可不加重懲辦，所謂律貴誅心也，總之，辦理賊匪，對於應剿應撫之間，全在地方官之抉別，嚴明，衡量事實，如確係被逼，勉從則書，說有脅從罔治之條，公署亦曾有繳械悔過之令，並應由各縣長編撰布告，廣爲勸諭，准許自新，不究旣往，如此則解散自易，而匪勢亦孤，或撫或剿，當易爲力，

▲一、增修堡壘以防匪擾，查近日匪氛日熾，人民慘遭匪擾，已幾於十室九空，亦良由各縣村屯民戶散而不聚，抵抗力量微薄，一遇寇警，無險可恃，守望不能相助，故匪儌得以愈張，早年雖曾有併村辦法，但迄未實行，現在各縣仍宜參仿其意，酌量添築城壕，無論城鎭，概加修築，以備遇難臨時遷入，以資保障，以上各項已令全省各縣長體會注意，振刷精神，不得視爲具文，虛應故事，即使遵照，須將辦理情形報查云，

洮南西北鄉 發現紅槍會

【洮南】本縣西北鄉數十里之三家屯，於九月二十一日，有紅槍會匪與胡匪混合，計數百名，第二支隊鵬司令即命四五二團大隊出發痛剿，在三家屯左右交戰，立將紅槍會匪打死數十名，活擒一名，得紅槍小旗多桿，該匪等勢不支潰散，縣郎兩團長即收隊凱旋矣，

張院長 因公晉省

【洮南】地方法院張伯恭院長，因有公事，必得親至高等法院面議，遂於中秋節前赴省，俟公畢完事，不久即可返洮矣，

秋季運動會誌盛

【普蘭店】本埠公學堂，石本堂長，因時屆秋高，氣爽，正爲學生鍛練體育之際，故於二十五日(星期日)開運動大會，管內各學堂參加者，共有三十五處，每學堂選手六名，合計二百一十名，是日天氣晴朗，微風習習，於午前八時半開會，來賓非衆常多，有日民政署長及各係主任署員，各機關首領，新聞記者，市內之男女老幼等，不下千餘名，場之四週，俱皆闐滿，詢爲近來稀有之盛況，計，運動種序，午前爲二十六回，俱皆嚴肅整齊，正午休息，由該會在飯館，預備簡潔之午餐，以餉來賓，及職員等，午後零時五十分，復又開始競賽，及四十時時，則爲各普通學堂，所拔之選手決勝，結果普蘭店第一學堂，保留二年之優勝旗，竟爲卅里堡第一學堂奪去，全場掌鳴如雷，鼓之振耳，後由職員引率選手持旗遊行場之一週，詢爲一時之榮耀，最後尚有十餘回之運動，均皆精神異常，共計爲五十回，至午後四時餘，始行閉會云，

禁止造謠

【開原】臨時防疫委員會，現爲大舉消毒起見，故舉凡市內攤售之蔬菜菓品，及各街之井，均用藥消毒，但神經過敏者，竟謂井裡投藥，不知是何用意，丁縣長特出佈告，凡有造謠惑衆信口雌黃者，均屬違法，防疫要務，人民不可忽畧云，

五區又來 大帮胡匪

【開原】城西五區八寶屯一帶，日昨(廿一日)又竄來大帮胡匪約一千餘名，軍械整齊，在該地盤據，並焚燒民房，搶掠騾馬錢財，肆行無忌，該地居民富者逃，貧者匿，縣城接報告後即計議討伐之策，想日內即能解決云，

縣立中學失竊

【鐵嶺】南關男子師中學校日昨夜半夫役酣睡間，賊人由墻外火灶挖掘而進，竊去校長俄毛毯一領，繭綢被一床，校內銀盾五枚，該賊能否弋獲，容訪再誌，

郵局辦公時間

【鐵嶺】城內郵政局長馬宏祥，對於辦理郵務，不遺餘力，近佈告商民該局辦公時間，售票由早八時，至晚四時，滙兌由早九時，至晚四時，包裹掛號由早九時，至晚四時，星期放假均由早八時，至十一時，下午完全休息云，

行市 廿八日

電話八三六二番 振替大連四四九七番 代理店

條銀標金

	午前	午後
倫敦銀塊現行	一七片二六分二	一七片二六分二三
紐約銀塊現行	遠卯	三〇仙八分三
孟買銀塊現行		留比分
上海標金 開行	七三三,三	
下市	七三三,〇	
大價	七三三,一	
小價	七三〇,四	

中外滙兌

英美滙兌	三弗三四仙四分一
美日滙兌	二四弗二五仙
美國上海滙	三〇弗二六分三
上海東滙 賣	八一兩四分一
上海東滙 買	七九兩四分三
上海美滙 賣	三〇弗四分一
上海美滙 買	三〇弗八分三
上海英滙 賣	一先九片〇分〇
上海英滙 買	一先九片二分一
奉天城內滙兌	〇,九八三
現洋票滙上海	〇,七一三
現洋票滙申銀	〇,九一五
金票滙申銀	〇,九八五
現洋票滙天津	
大連滙上海	七四兩七〇〇
	七四兩七五〇
	七四兩七二五
	七四兩七〇〇
	七二兩〇〇〇
大連滙烟台	七二兩〇〇〇
	七一兩九五〇
	七二兩〇五〇
營口滙上海	四九七兩五
安東滙上海	九八九兩五

各地錢鈔

奉天

日站金票對現洋

	午前	午後
開行	一一一,二	一一〇,六
下市	一一〇,四	一一〇,四
大價	一一一,二	一一〇,六
小價	一〇九,八	一一〇,三
交數	七三萬	二〇萬

●同現洋對金票現行

九點	八九,七〇	一點 九〇,〇〇
十點	九〇,一〇	二點 九〇,三〇
十一點	九〇,四〇	三點 九〇,一〇

●鈔票對現洋票

開行	一〇四,五〇	一〇四,六〇
下市	一〇四,六〇	一〇四,六〇
大價	一〇四,六〇	一〇四,六〇
小價	一〇四,三〇	一〇四,六〇
交數	三萬	五千

●仝現

九點	一〇四,五〇	一〇四,五五
十點	一〇四,四〇	一〇四,七〇
十一點	一〇四,六〇	一〇四,六〇

●城內錢鈔

現大洋換奉小洋	六〇,〇〇
金票換現大洋	〇,九〇〇
鈔票換大洋	一,〇四六
哈大洋換現大洋	〇,八〇〇
天津中交票換現洋	〇,九八六

大連

鈔票對金票

	近卯	遠卯
開行	九三八,〇〇	九五八,〇〇
下市		
大價		
小價		
交數		

●同現行

	(午前)	(午後)
九點	九三,五〇	一點 九四,〇〇
十點	九四,二〇	二點 九四,二〇
十一點	九四,五五	三點

●鈔票對小洋錢現行

●現洋對小洋錢現行

安東

鎭平銀對金票

	午前	午後
近卯開	一三六,一〇	一三六,〇
又下市	一三七,〇	
遠卯市		一三六三,〇
又下市		

各地豆糧

開原

金票對現洋票

	午前	午後
近卯開		
又下市		
遠卯開		
又下市		
交市		
同現行 九點	八九,六〇	一點 九〇,〇〇
十點	八九,三〇	二點 九〇,〇〇
十一點	九〇,四〇	三點 九〇,一〇

長春

金票對現大洋票現行

●鈔票對哈大洋票現行

哈埠

哈大洋票對金票現行

	午前	午後
十時	三一,七〇	一時 七,二五
十一時		三時

營口

金票對爐銀現行

●鈔票對爐銀現行

●爐銀對奉票現行

奉天

日站大豆百斤大洋價

午前開行	午後開行
九月	九月
十月	十月
十一月	十一月
十二月	十二月
交數	交數

●同午後開行 下午下市

九月	九月
十月	十月
十一月	十一月
十二月	十二月
一月	一月

●期米(滿取)(一包、金票價)

特等	一等
月日	
月日	
月日	

●城內豆糧市

大豆 豆餅 豆油 白小豆 紅小豆 花小豆 吉豆 合豆 青豆 蔴豆 碗豆 粳子 谷子 麥子 糜子

稻子 大麥 小麥 高粱 包米 粳米 元米 小米 江米 勝米 稻米 糜米 秫米 芝蔴

大連

大豆(百斤鈔票價)

	午前開行	午後開行
現帶袋	五,三六	五,元
不帶袋		
九月底	五,三〇	五,三二
十月底	五,三〇	五,三一
十一月底	五,二〇	五,二一
十二月底	五,一九	五,二一
一月底	五,二一	五,一四

●豆餅(壹塊鈔票價)

	午前(開行)	午後(開行)
現行	一,六五	一,六三〇
十月半		
十一月半		
十二月半		
一月半		
二月半		

●豆油(壹箱鈔票價)

	午前(開行)	午後(開行)
現行	一五,三〇	一四,九〇
十月半		
十二月半		

●高粱(百斤、票價)

	午前(開行)	午後(開行)
現行	二,〇八	
九月底	二,〇六	二,一一
十月底	二,一五	二,二一
十一月底	二,二三	二,三三
十二月底	二,三八	二,三八
一月底		

開原

(大豆壹斗現洋價)

	午前開行	午後開行
十月半		
十一月半		
十二月半		

●高粱(仝上)

	午前(開行)	午後(開行)
十月半		
十一月半		
十二月半		

四平街

(大豆壹斗現洋價)

	午前開行	午後開行
十月半		
十一月半		
十二月半		
一月半		

●高粱(仝上)

	午前(開行)	午後(開行)
十月半		
十一月半		
十二月半		
一月半		

公主嶺

大豆(一斗現洋價)

	午前(開行)	午後開行
十月半		
十一月半		
十二月半		

●高粱(仝上)

	午前(開行)	午後(開行)
十月半		
十一月半		
十二月半		

長春

大豆(一石鈔票價)

	午前開行	午後(開行)
十月半		
十一月半		
十二月半		

●高粱(一石鈔票價)

	午前(開行)	午後(開行)
十月半		
十一月半		
十二月半		

哈埠

大豆(甬特哈洋價)

	午前開行	午後開行
十月半	一,一四五	一,一〇五
十一月半	一,一二〇	
十二月半	一,〇八五	一,〇二〇

●小麥(仝上)

	午前(開行)	午後(開行)
十月半	一,四九〇	一,四七
十一月半		一,三二
十二月半	一,三四五	一,三〇

國外商品

●美國棉花 (圓三十錢(跌))

十月卯	七,三七
十二月卯	七,四三
一月卯	七,四七
三月卯	七,五五
五月卯	七,六三
七月卯	七,六九
現行	七,五〇

●印度綿花 (圓五十五錢(跌))

羅吉印	留比分
謀拉印	留比分
高魯印	留比分

●大阪期綿線行(寨關金票價)

	午前(開行)	午後(開行)
九月底		
十月底	一六八,一〇	一六八,一〇
十一月底	一六九,七〇	一六九,一〇
十二月底	一七三,〇〇	一七一,四〇
一月底	一七六,五〇	一七四,一〇
二月底	一七八,六〇	一七六,六〇
三月底	一七九,五〇	一七七,六〇

●大阪綿布錢現行

龍〇	六,六〇	鵝烏 六,六五
軍人	六,五〇	福助 六,三〇
顏細	四,四〇	扇面 六九,〇〇
日羊		

●神戶豆餅

九月底	
十月底	
十一月底	
十二月底	三,〇六
一月底	三,〇四

鐵證

△謝函數千件▽　報不勝載

黑龍江邊防軍保安游擊隊文牘副官任澤民先生來函云

黑龍江邊防軍保安游擊隊文牘副官任先生來函云　逕啓者上月由貴號寄來婦科三保逵方貼服神効異常　玆再寄上大洋十元收到時請即將加料紅緞子仙膏一　大貼調經養血丸兩料帶藥一付火速隨郵寄下以便應用爲荷同件請寄中東路海　拉爾新街日當舖後院交保安游擊隊部任副官即妥

△克山縣天德合燒鍋高億豐先生來函云　逕啓者鄙人前購貴藥房紅緞子仙膏及調精養血丸敝內子依法服貼病已霍然全愈玆有同病者聞悉擬再購紅緞子仙　膏大中貼各一張調精養血丸一料外附大洋五元五毛收妥祈即照郵勿悞爲荷

△滿洲里特別區警察第一駐在所金世五先生來函云　金勃先大藥房台鑒前由貴藥房購紅緞子仙膏並蒙惠贈帶藥照收後　即使內子貼用旬日之間頗見功効　玆再滙洋五元擬購大貼一貼加料仙膏一貼並祈惠賜帶藥二付無任銘感

△盤山稅捐徵收局王菊甫先生來函云　啓者久仰貴號之紅緞子仙膏名馳遐邇久欲購備以應家庭之需苦於附近無代售處玆寄郵票貳百分請將大貼紅緞子仙膏寄下一貼爲荷

▲紅緞子仙膏　主治婦女經脈不調、月經不准、經前錯後、經行腹痛、子宮寒冷、白帶過多、寒血凝滯、久不受孕、屢患小產、血少乾癆、經閉經枯、崩漏不止、血色紫黑、或如汁水、面黃肌瘦、少食無眠、胸膈膨悶、午後發燒、心跳心忙、

論如何難治之症或經多醫不効者　將仙膏貼肚臍一張百病俱消無病常貼此膏　能舒筋活血追風散寒種子調精可登壽域誠聖藥也內服調經養血丸善治血氣虛弱腹中癥　瘕痞塊肚腹疼痛四肢倦怠骨蒸發熱氣短咳嗽　以及婦女百病無不藥到病除大有起死回生之效凡婦女患病無論輕重早有新得　如能外貼紅緞子仙膏內服調經養血丸　則百病若失氣血充足身體强健可得家庭中樂趣也紅緞子仙膏定價大洋五元中貼兩元　加料每貼六元調經養血丸一料大洋四元

良機　本藥房爲濟世活人起見　紅緞子仙膏減價一半　加料每貼三元大貼者二元中貼者一元另送帶藥一付

總發行哈爾濱道外十五道　金勃先藥房

婦科三寶紅緞子仙膏代理處列下

奉天大南門裡西金城大藥房　安東中富街東益增遠通濟街東益增遠

奉天大廣藥房　奉天大泰報館　奉天醫生藥房　全日站恆濟堂　安東福祥泰　大連華泰藥房　公主嶺三合公　四平街天德堂　開原德祥厚

開原同源廣　海城德增福　遼陽義和堂　千金寨德泰興　千金寨信義堂　千金寨崇盛堂　本溪春興堂　鳳城大德堂　洮南德慶仁

遼源德泰順　洮南和順發　通遼大來堂　營口紅春堂　錦縣天生堂　吉林東升達　吉林中西藥房　吉林文生堂　吉林毓生藥房

長春泰和藥房　長春中西藥房　江省德泰盛　江省中西藥房　江省裕原堂　江省育生堂

東三省總發行哈爾濱道外十五道街　金勃先藥房

外埠函購將欵由郵滙下原班不悞郵票亦可代價

製品…◎…鐵道車輛、鐵道路線附屬品及信號裝置、鐵橋鐵桁、鐵骨鐵屋豆油容器鍋爐類

會社　本店　大連市沙河口臺山町
支店並分工廠　奉天西塔大街三町目（電話二二〇三番）

要目　氣罐、氣機、煙突、各種機械類設計製造据付、鐵管鐵鑄、鑄鋼並眞瑜鐵物、酸素瓦斯

大連機械製作所

美味滋養葡萄酒

赤玉牌葡萄酒

赤玉决非精力之一時的刺戟藥係改造体質的眞爲强精飲料蓋疲勞或倦怠時祇此一杯充分恢復矣

六

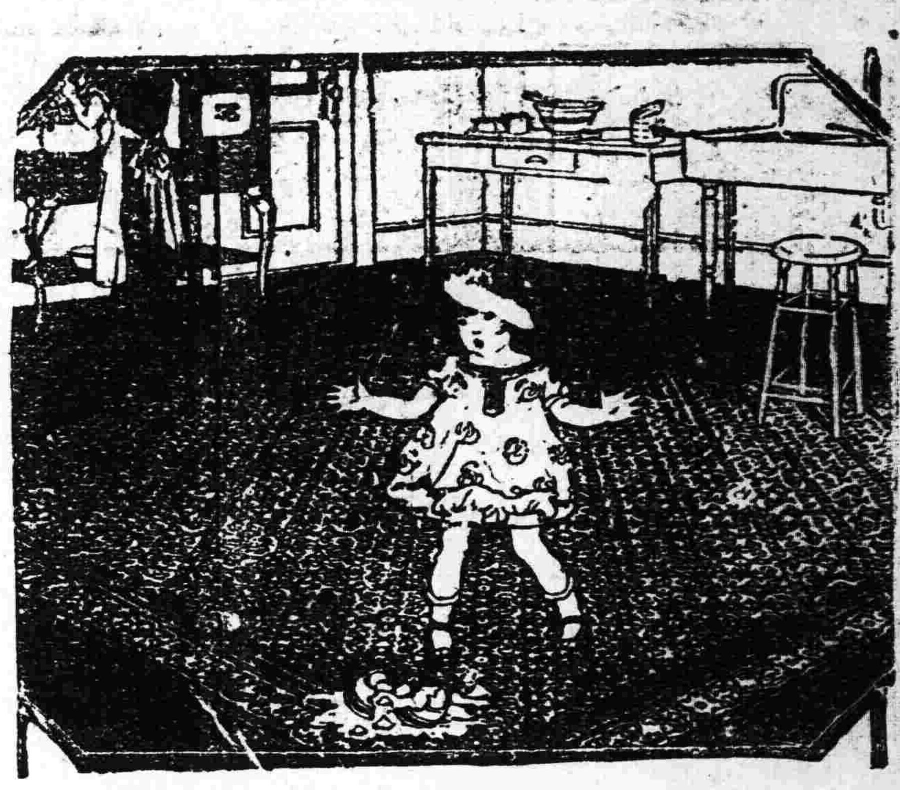

美國人牌
印花油氈地氈

質料精細堅固耐久花樣顏色種種甚多尺寸大小不一室內舖用遠勝毛織地毯因此種油毛氈地毯不藏塵埃無須拍晒可以拭洗永不沾汚終年清潔光滑既省費用又能長久如新

各五金洋貨店均有出售

美國秀登第公司出品

Certain-teed

一貼就好　其效如神

歐消化琥珀瘰癧膏

專治各種瘰癧未破者貼之即消已破者貼之生肌長肉每貼一元双料二元詳細說明函索附郵票一分即寄不悞

奉天馬路灣南圍對門　歐消化謹啟

資本金壹億萬元全額拂込濟　積立金壹億一千八百四十五萬圓

橫濱正金銀行　奉天支店

（日本電話代表番號）四九一一番　支配人社宅二三五七番　支配人代理社宅三四〇九番

○本店、橫濱、○支店、出張所、東京、丸之內、神戶、大阪、下關、長崎、名古屋、倫敦、巴黎、漢堡、栢林、紐約、桑港、羅府、謝脫兒、布哇、利歐鐵、加內伊兒、西脫紐、阿列其爾脫利亞、孟買、卡拉其、坎拿大、蘭貢、新嘉坡、斯烏拉巴、巴大必牙、斯馬蘭、馬尼拉、香港、廣東、上海、青島、漢口、天津、北平、牛莊、大連、奉天、開原、長春、哈爾濱、

全治皮膚病

天恩水

殺菌作用　消毒作用　收斂作用

殺滅菌虫　分解毒素　奏效神速

乾癬、濕癬、鵝掌風、疥癬、癬瘡、香瘡、疱瘡、爛瘡、痒瘡、痱疮、禿瘡、癧瘍、火結子、酒刺、雀斑、蚤蚊蚋子、臭蟲之刺傷、漆油、湯傷、刮臉割傷、潰爛　蚤蚊臭虫毒虫之刺傷等一切膚病

△不痳△不痛△不內攻△擦之不汚△不顯眼△却痛痒△潰爛尤効

藥價卅錢、五十錢、一元、二圓・送料內地六錢

全國到處藥店皆售

發賣元　東京藥院　東京市芝區田村町六七　大阪市赤十字病院前

蛔蟲竊盜小虎氣力

楊寶亭君之公子

嬰孩自己藥片治愈之并使之壯健

天津南大道復茂盛布廠主任楊君寶亭之公子名小虎者身體甚壞近服嬰孩自己藥片而抵康强楊君來書述其經過如下「豚兒小虎年七歲幼時缺乳饌食無度遂患疳症面黃腹脹口臭齦黑食不消化睡必數啼諸藥無効乃試投嬰孩自己藥片翌日即下蛔蟲數條口臭漸退腹亦縮小眠睡有時續服未幾百病消滅現今身體壯健大非昔比矣此藥片誠家庭不可不備之良藥也」嬰孩自己藥片係調和小兒腸胃之專藥各藥房均有出售或直向上海江西路四五一號韋廉士醫生藥局函購每瓶七角六瓶三元五角郵費在內

嬰孩自己藥片　使我康强舒樂

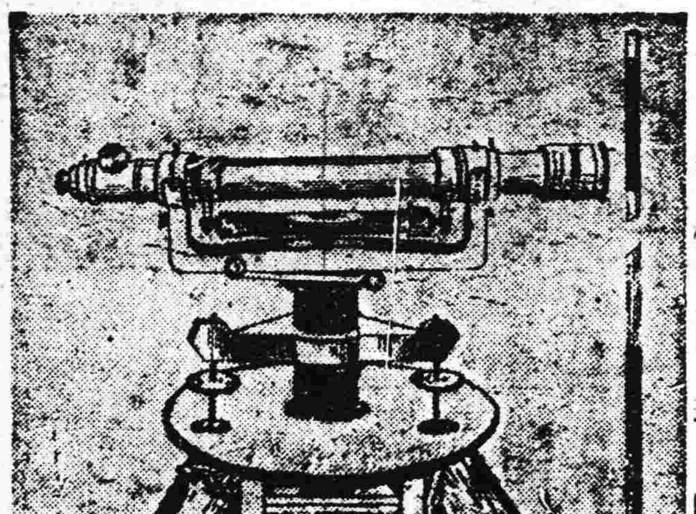

測量製圖機械器具一切　製作修理販賣

東京玉屋商店　滿洲總代理店

水上洋行奉天支店　奉天若松町三十二番地　電話二三一一番

本店東京市日本橋區二丁目一番地　資本金壹億圓（全額拂込濟）

三井物産株式會社　奉天出張所

奉天市大西關

辦理品目　大豆、雜穀、豆餅、鐵道用品、自動車、電氣、其他機械類、建築用品、洋灰、砂糖、紙類、麻袋、麻系、五金、木材、化學肥料、工業藥品、各種食料品、紅茶、海產物、羊毛、毛織物、中國靴、地下足袋、人絹、織物、其他雜品、土自動車、各種保險

保險　火災、海上

電話　所長二五五〇〇　穀物二五五〇〇　保險通信二〇三五　殼貨二二一二　雜物二〇七七　會計四三六八

勒吐精老牌代乳粉　育嬰珍品　無異母乳

經驗所得名醫介紹用

營養不足小兒瘦弱

小兒食勒吐精恢復健康母親快樂

乳汁稀薄母親憂慮

樣品券

奉上郵票十五分請將勒吐精代乳粉一樣罐及育嬰指南一冊寄下爲荷此致　瀋陽浪速通三十九番地　英瑞煉乳公司

姓名
住址

完全保護吾輩之牙齒

獅子牙膏

‖香味爽快‖刺戟適度‖效果確適‖

獅子牙粉本舖　株式會社小林商店

73—20

歌德之人生啓示（二）（白華）

比學斯基在歌德傳記導論中分析歌德人格的特性。描述他生活的豐富與矛盾。最爲詳盡。但這個矛盾豐富的人格終是一個謎。所謂謎。就是這些矛盾中似乎潛伏着一個道理。由這個道理我們可以解釋這個謎。而這個道理也就是構成這個謎的原因。我們獲着這個道理解釋了這謎。亦就可說是懂了那謎的意義。歌德生活中之矛盾複雜最使人有無窮的興趣去探索他人格與生活的意義。所以關於歌德生活的研究與描述異常繁富。超過世界任何文豪。近代德國哲學家努力於歌德人生意義的探索者尤多。如息默爾蒙卡特。龔多夫。寇乃曼。可爾夫等等。尤以可爾夫的研究頗多新解。我們現在根據他們的發揮。略參個人的意見。敘述於後。

我們先再認識這歌德之謎的真面目。第一個印像就是歌德生活全體的無窮豐富。第二個印象是許多不可思議的矛盾。這三種相反的印象却實是互相依賴。但也使我們表面看來。沒有一個整個的歌德而呈現無數歌德的圖畫。首先有少年歌德與老年歌德之分。細看起來可以說有一個萊布齊大學生的歌德。有一個少年維特的歌德。有一個魏瑪朝廷的歌德。有一個意大利旅行的歌德。與席勒交友時的歌德。艾曼談話中的聖人歌德。這就是說歌德兩人生是永恒變遷的。他當時朋友都有此感。他與朋友愛人間種種誤會與負心皆由於此人類的生活本都是變遷的。但歌德每一次生活上的變遷就啓示一次人生生活上重大的意義。而留下了偉大的成績。這是什麼原故？因爲歌德在他每一種生活的新傾向中。無論是文藝政治科學或戀愛。他都是以全副精神整個人格浸沈其中。每一種生活的過程裡都是一個整個的歌德在內。維特時代的歌德完全是一個多情善感熱愛自然的青年。著『伊斐吉尼』的歌德完全是個清明儒雅。徘徊於羅馬古墟中希臘的人。（未完）

神皋雜俎

空氣與人生的健康（二）（紀彬）

氣在空氣中的成份。即使低至百分之十五。或加增至百分之五十。全不妨碍生命的。但如低降至百分之十二。可就危險了。如低至百分之七時。人就要死亡的。反之如氮氣成分過高。於人生也是有害的。因氮氣本身也是一種刺激物的。

◎空氣裡炭氣 即二氧化炭氣。這種氣體在空氣中。雖止佔萬分之三。但爲空氣中之重要分子。露天中空氣炭氣的量數。變異也極小。不致影響衛生。但是在空氣不流通的場所。就不免爲呼吸及燃燒所汚穢。以致炭氣的成分加高起來。那就有碍衛生了。普通狹小的庭院中。空氣常含千分之七八炭氣。電影場及戲院中。炭氣常達萬分之四十二至七十二。這樣多的炭氣。是從什麼地方來的呢？第一是燃燒的產物。人類每日燃燒多量的煤。柴。油等。產生巨量的炭氣。第二是人類呼吸的產物。新陳代謝好似燃燒一樣。時時刻刻產出多量的炭氣。因炭氣是人體一種廢物。血液從各器官及組織間。將牠運輸到肺部。然後呼出體外。所以呼入的空氣內。雖止有萬分之三的炭氣。呼出之氣。可就多致百分之四了。空氣中炭氣。既隨時有這樣多的增加。爲什麼露天流動空氣中的炭氣的成分。仍然不見增高呢？是因植物同化作用。常川的將多量的炭氣全給吸收去了。須知炭氣並非完全是廢物。因爲

◎炭氣在人體 有一種內分泌作用。牠能調節呼吸快慢深淺的。例如吾人作各種運動時。體內所生炭氣。十倍於吾人安安靜靜睡在床上所生出的。此多量的炭氣。在血液中刺激中樞。無形中呼吸加快。或加深度。以排泄之。反之吾人熟睡。呼吸作用很慢很淺。因體內炭氣產生的很少的原故。換言之炭氣在人體中或肺氣胞內。於正常狀況之下常有定量。至於空氣中炭氣的多少。於呼吸也有同上的影響。例如空氣如含特別多的炭氣時。呼吸作用也要增加。這種調節作用。平常我們是不理會的。但如作劇烈運動時。氣喘也不過是這種的一個顯明的象徵。又如空氣中炭氣加增高至百分之七八時。我們也要一樣的氣喘。○○○（未完）

小說 物（鵑丹）

▲社會描寫之一

卜老爺以暑天炎熱。爲消除計。時常的買車去萬泉園中遊玩。一日。正在心中怡曠。前行的時候。不知不覺間。眼簾中發現一摩登時髦。年已及笄。的漂亮女郎。她頻顰似的面龐。柳葉似的細眉。直而勾的鼻子。櫻桃玲瓏的小口。苗條的身材。行走猶如迎風弱柳。頭上的短髮黑漆漆蓬鬆着。披到肩上。使人陶醉的。可愛的秋水似的一雙杏眼。長在那粉紅色的嫩臉上。兩隻白玉似的手腕。還帶一長方式的手表。穿一身淡色的服裝娉娉婷婷。磊落大方的走來。表現着無限的美麗。眞令人一見而魂銷。世界少有。天下無雙。自惹得卜老爺。眼花撩亂口難言。魂靈兒飛上半天。疑是在這裡遇神仙。也許是五百年風流孽冤。以後就神魂漂蕩。睡臥不安。自思若能得着此女。做個姨太太。眞不枉爲人一生了。又想謀事在人。成事還天。何不從事進行。倘仗着自己財和勢的力量。天從人願終成眷屬。豈不是後半世的肉體幸福。這樣可就開始調查。女郎的姓氏住址身世。若媒前往撮合。因爲女家。境況寒微。不顧名譽。惟錢是視。而該女又素性放蕩。醉心時髦。虛榮心大。倘有人供給她任意揮霍。滿足慾望。美衣華服。吃喝玩樂。管什麼作妾做小。女權之可貴呢。況且以卜老爺的財勢。她虛榮心那能不發作。爭服她的理智財。所以卜老爺最後化了千餘元的番佛。竟達到金屋藏嬌雙宿雙飛。享受肉體上之快樂的目的了。

卜老爺自從娶到她以後。把一切公私事務。盡行委人代辦。除特別重要外。均不須請命而行。日在溫柔鄉中過活。滿足肉體上的快樂。白日過足大烟癮後。就擁着花枝招展的她。聽聽戲。看看洛子。觀觀電影。或乘汽車。郊外兜兜風。溜溜萬泉園。逛逛北陵。找這些暢快心神的事去消遣。夜間和她對臥烟燈之前。手中燒烟。口中不斷的甜蜜蜜的情話。有時被美貌的她。的纖腰朱唇粉面。引得魂縹沉醉。不惜置下了烟燈烟槍烟膏。去抱細腰。吻朱唇親粉面。直到一二三句鐘後。方能息燈安睡啊。卜老爺自己對人表示。娶姨太太爲的是玩樂。是肉體之慾耳。況人生如白駒過隙爲歡幾何。何不及時行樂啊。

這姨太太。也是天生尤物。造化的作姨太太的材料。迷戀老爺的手段。非常高强。風流浪漫。殷情纏綿。屈意承歡。狐媚侍奉。一切行動。莫不使老爺滿足和迷惘。甘拜倒石榴裙下呀。她以爲非這樣不能得老爺的愛寵。因作姨太太的。粉面芙蓉。帶肉骷髏。原是供給老爺玩弄用的。得着老爺的歡心。對自己加以信寵。成個特權階級者。生活上能得到充分的供給。豐衣美食。吃喝玩闊。度奢華的歲月。這也就甘心爲玩物了。

咳。我輩男子。負有重大使命。本當努力奮發。譽聞於當時名揚於青史。尤其是智識階級。所謂大人物者。更宜引導民衆爲革命的前驅。爲福國利民的事業。豈可偸安浪蕩。日處於溫柔鄉之中。頽唐志士之心。灰爽英雄之志。藉以消磨歲月。不知振奮呀。

咳。女界同胞。在昔封建時代。男女的地位不平等。男子總鄙視壓迫女性。目之爲累贅貨賠錢物。除造就國民外。別無他用。把人類應享的權利。都已失掉。可是現在。歐風東漸。女權澎漲。在男子也公認世界人類。男女是平等的。女性也可以享受一切人的權利。這樣在女子就應當像大夢方醒。有相當的覺悟。在智識上求努力。學業上用工夫。以期經濟獨立。不仰給男子的供給。自然就有解放的日子。享得人生的眞正自由平等。一方於人格上。更當特別的尊重保持。免受男性的玩弄摧殘。豈可如姨太太者流。美其裝。華其服。如貨肉者。大修門面。甘言媚語。狐術惑人。低首下心。甘作奴役呀。

寄語女同胞們。現在你們已把幾千年來失掉的權利人格。搶奪回來。這是何等慶幸的事。

壬申感春二首（景芮城）

果有東王召衆仙。好看法駕碧風顚。密蘂努蕚心如火。老柯簪花意甲妍。不舍汐潮憐逝水。却從駘蕩悟流年。麴塵細細空如海。不必銜盃已悵然。

老樹春强龍又頑。葉繁條重作弓彎。一春漠漠風花裡。終日昏昏醉夢間。每召榼罍行載酒。也攜裙屐去看山。東風自有如環信。園閒林落自不開。

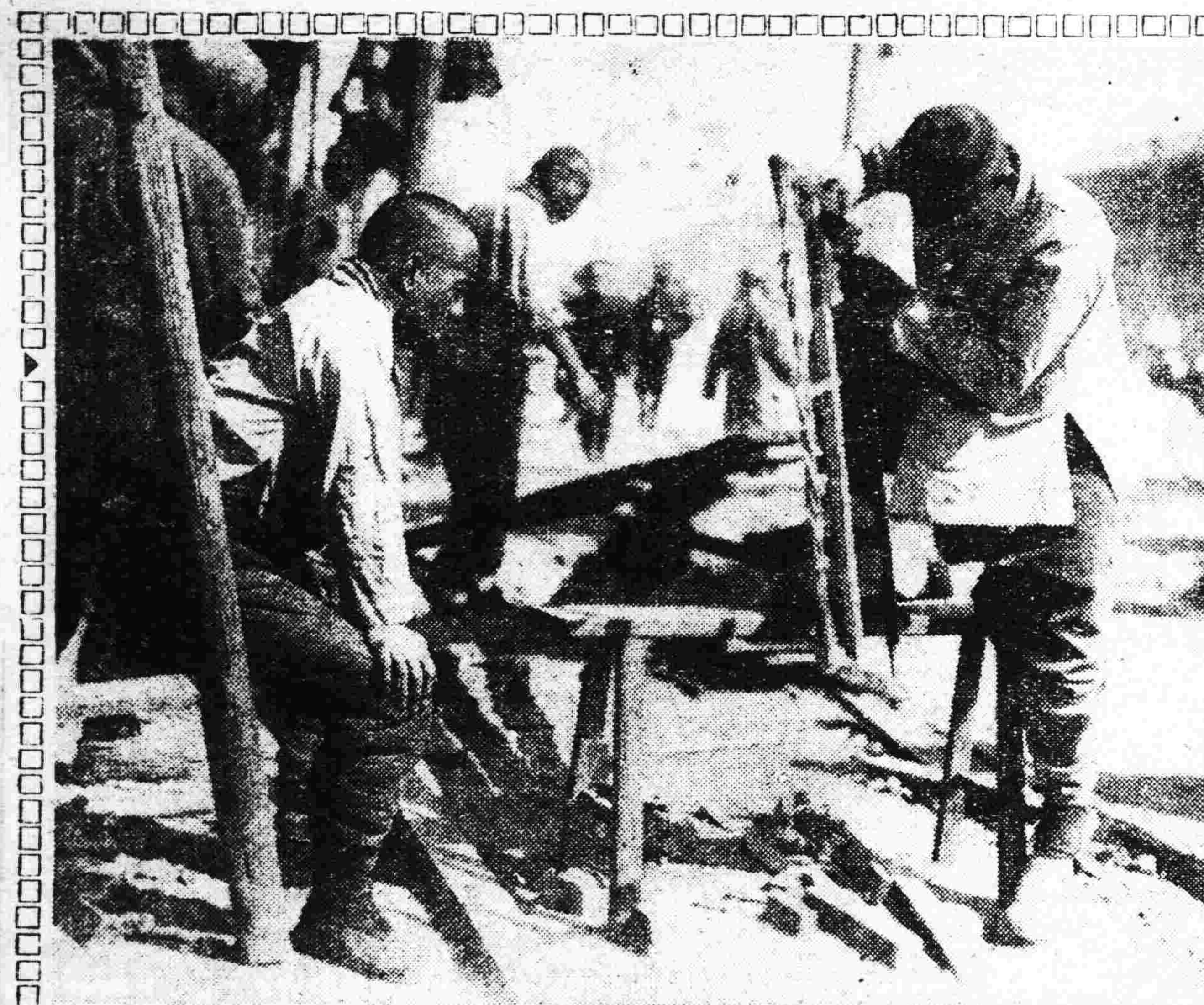

力乃黃金

野望（韶蝶）

高登一望思無涯。背嶺荒城落日斜。風急雙鷹盤大野。天空孤雁下平沙。波心雲沒熟菰米。汀上煙疎起蓼花。何處最堪停去馬。霜林紅裡有人家。

策馬高吟出郡城。青山紅樹畫難成。風迴遠浦雙帆影。雲脫孤山萬里情。莫日荒墟驕雉兎。終年野老畏刀兵。幾時能得一樽酒。閑坐桑麻話太平。

愁賦（賈萍生）

人生所不能免者。惟愁而已矣。乃捫之而無迹。亦去之而無從。若弱鬼之爲祟。常滅人之歡容。開窗無事。酒從貞濃。請數其緒。以盤襟胸。迺如天滿失寵。孽子含寃。哲五不悟。寞小英尊。或間於奸人之危計。或離內侍之莠言。欲明深怨。遙隔君門。欲陳私曲。孰啓卑昏。若斯境地。愁不須論至於絕域孤臣。身爲羝牧。白草黃砂。荒涼觸目。舉目無知己之親。流涕達同寅之牘。堂上久失晨昏。妻子因之而誅戮。若是者愁何能堪更當繼之以哭。別有學人失志。命蹇沈淪。才見棄於明主。交頓絕於嘉賓。時不遇而十上致請。運不通而三黜其身。嚮蛸滿室。甑釜生塵。其憂胡底。遺恨無垠。彼夫香閨才女。畫閣佳人。關山遙隔。魚雁無音。思良人於魂夢。每淚溼夫羅巾。秋風乍起兮。征衣欲送。愁腸九折兮。一日三春。窗前對鏡。花下空顰。改舊時之嬌態。非昔舍顰。凡前所列。愁所由生。雖有淵雲之靈妙。嚴樂之筆精。金閨之諸彥。蘭台之羣英。賦有凌雲之稱。辨有雕龍之聲。誰能摹容顏之悴。寫抑鬱之情。

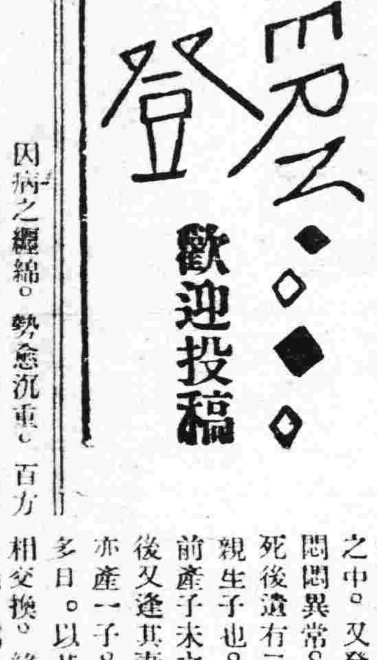

既已換孫又恐繼承財產 或勸納寵乃懼他人嘲笑

大主筆先生鑒。吾年已經逾寒暑五旬有三矣。只生有一子。年已三十餘。所最不幸一事。不知由何而降。昨年季秋之間。因病之纏綿。勢愈沉重。百方救治無效。請使中西醫士診療。已屬空然。愛子心切。迷信之念立起。甚至求神問卜。終歸空費心機。足成短命之孽也。眞所謂老年喪子不祥之兆也。快樂家庭頓變。遂入悲觀途徑之中。又發生種種難題。心中悶悶異常。自難解決。茲因彼死後遺有二女一子。其子非其親生子也。另有歧因。因其生前產子未立。乃感缺子之念。後又逢其妻產女。恰遇其妻姊亦產一子。而相生時又隔錯無多日。以此同胞姊妹之誼。兩相交換。終作親生養育。各無異議。嬌生慣養。迄今子已六歲矣。並無何種問題。

吾幼年勤儉勞碌。稍置有產業。雖不敢稱爲富家。亦就客氣的說罷。一生足用。亦無凍餒之憂。雖有此子。可以奉侍歸終。究竟非自家骨肉。吾有時脫離人間關係之際。倘能川之不磬。尚稍抛有遺產。近世人心不古。恐後着不測之慮。引起族宗爭執糾葛。雖至九泉以外。亦不甘心也。吾之智識淺陋。如井底蛙。此子有否繼承產權。對於法律毫無明瞭。自去歲冬間吾之賤荊等及親明故友。均以上言情由。意欲吾再娶妾。倘然生子世繼。斷可免除一切難問題。余自思身體雖壯。究竟有年齡之關係。吾由少至老。未嘗浮蕩。今五十餘歲。再娶少年之妾。知情者無異言。不知者恐他人嘲笑。誠不美觀。又恐僉重婚之罪。盡被余謝絕了。

蹉跎至今。前情重提。竟迫令余採辦婚事。百般拒絕。猶勸余應從此事。余心中忐忑無主。深望新主筆先生答覆本欄以上種種難題指一良策。乃感美德。並祝撰安。無主意人拜

（記者答）令孫既係交換而來。當然有爲孫資格。享受爲孫權利。且不能不有財產繼承之權。至於納妾一節。既是納妾。便非重婚。你欲生子。亦無不可。他人雖以嘲笑。

重婚罪（娛芸）

大馬路××飯店。因×君慶壽。熱鬧得很。×君是本城大交際家。學者名人。多有交情。所以這回的男女客人。非常的踴躍。大廳座中。差不多都滿了。開席前喝茶時候。互談開話。不知不覺談到重婚罪上去了。內中有一多半人。贊成重婚罪一定得有。他們說。犯重婚罪的男子。太無道理。也不思前想後。兩個妻子在一處。能不能相容。即使不有重婚罪。他家庭之不安。也足以使他氣餒。不能振作。此風一興。實爲社會之大害。因爲這層。他們說。連娶妾也應有罪。忽然一個人入聲說。我不贊成男女結合。能是不相識的麼？不既然女方有眼無珠的敷衍。是高舉。就是憐才。大錯是自己鑄的。尚何怨人之可言。果然他半途變心。尚可離婚呢。天地之大。但恐名譽不立。何患無有丈夫。況現在男女結合在互愛。在同心。不在貞潔。這也不算男子的不人道。她不了。於在滿座又笑起來。而目光齊集於說話女子的左邊坐的身着西服少年。彼時少年早已面紅過耳。沒等他說什麼。席已開了。

這少年的名字叫英。與×君是很好的朋友。今天同他的妻子芬來祝壽。不想他妻子出言冒失。使他臉面無光。他固然是新時代的人。然而他每見他母對於父親的溫柔和順。閨前後的侍候。不禁心羨。而今日之事出意外。由慚愧連想到他父母的情景。不由得他發起怒來。飯沒吃一碗。便起身告罪。拿帽子要走。『回去麼？』一同走。』

芬此時因方纔之出言孟浪。也覺後悔。兩眼不住看男席上之英。今見他要走。便問說着也起身出來。主人少不得送出。英頭也不回。車也不叫。逕自回家。可憐的芬。穿高跟鞋那能追得上。連跑帶奔直至到家。方纔喘過這口氣來。

他二人到了臥室。芬先開口道。你怎的了！走的這麼快。？飯沒吃飽吧？英半天不响。冷笑道。好個女中英雄。好漂亮的論調阿！芬笑道。不過我一時魯莽無知。致於你面子上不好。我此時後悔也來不及。你應當恕我。你不是說過我什麼錯你都原諒我麼？王媽你要點飯來。少爺還沒吃飯呢。王媽去後。他二人仍繼續辯論。直至 母親來問。方纔罷休。（完）

隨便談談（佛）

今日之奉天市政。非復昔日之市政乎。所增加者。自市立各小學外。有普樂隊。警衛隊。故每年支出預算。亦較爲多。在舊日市署中。雖兼辦商埠局事務。亦未見許多人員。消耗俸給。而今之俸給增矣。官員衆矣。從未見市政上。有何進步。即所謂成績云者。亦僅於馬路工程一項。有目共覩。商埠則八緯路。路已修成。而往來衝要之一經路。塵土漫天。車行坷坎。其凸處有如邱陵。其凹處有如陷穽。住戶商民。莫不苦之。又無一頭角崢嶸。有權有勢者居一經路。故希望路之翻修。不知何日。況時屆仲秋矣。轉瞬天寒。爲時甚短。殆今歲已令無望。亦惟有待之來春。再行禱盼矣。或者冬日。有絕大權威者。移至一經路。則或可不日成之。未可定也。

瀋水醫壇

▲來稿無句點者不錄

讀者問病

盛京時報。大主筆先生。偉鑒。敬啓者。自貴報。開闢醫壇一欄。患者。裨益非淺。不啻慈航普渡。救命活佛。尤蒙諸位大國手。不厭煩勞。詳細賜方。實堪欽敬。敝人不揣冒昧茲將賤恙。病症錄左。結婚十有一年。子女各一。今年卄八歲。本年廢曆二月間。信水來時。較肚腹脹飽。甚是疼痛。筋骨痲木。月經閉時。腹疼立止。惟筋骨痲木。仍舊。因係小民。會未介意。後至五月間。身體漸弱。食量減少。四肢無力。形容枯瘦。筋骨痲木。肚腹悶脹。異常疼苦。日重一日。延醫診治。服湯藥數劑。不但未能見效。返而加重。在舊歷六月初旬。早七時許。偶較病重。身體不爽。立時昏迷不省人事。氣息奄奄。幾乎氣絕。全身及手足。不能自由動轉。譬如。用刀將身上肉。割下一塊。亦不知疼。延醫視之。確係猴症。及寒火滯塞。用針扎放。漸漸甦生。惟喘氣。有上氣。而未有下氣。好似半截用物堵住。呼吸不通。經人將肚腹。用手推揉。約十餘分鐘。遂打幾個嗝。上下氣。通順。呼吸均勻。較病去一半。後服奉天白氏。救坤金丹半打。日輕一日。其他種種病。完全漸瘉。惟由小腹下。大腿根上。如飯碗大。水泡一個。該處涼如冰。發生時。膨脹如鼓。非常疼痛。用手推揉。咕啦。咕啦。震震作嚮。微微見輕。據敝揣測。是水積。究不知。是何病。用何方。如何治法。懇乞大主筆先生。披露報端。勿以文字。淺陋見棄。並祈諸位大醫士。不吝珠玉。速賜良方。使早脫病魔。感大德無涯矣。並頌

時安 ○○○ 熊岳驛裕孚鞠躬

盛京時報大主筆先生台鑒。敬啓者。維此諸大吉祥。爲無量頌。自 貴報設有瀋水醫壇一欄。問病者皆登衽席。誠一濟世慈航。病者之福音也。茲有懇者。敝人於民國二十年三月間。右頸上面長了一個疙瘩。該物生在脖筋上。長約三分。天晴時不覺痛苦。天陰時則難受得很。至於事急時亦然。後經醫治疙瘩者。用火鍼扎之。日見滿爽。不意此尚未消。而彼復作。一連在右頸上長了四個之多。近來見覺左頸上。亦要發現是項疙瘩。現雖服藥。及貼藥膏。然終未見效。刻下該項疙瘩。並未出頭。據醫生云。是爲氣癆。每一憶及此語。誠令我焦急萬分。是以不揣冒昧。文本簡陋。敢懇 大主筆先生。早日照登。請海內名醫。賜一良方。以除惡疾。並將病源見告。實所祝禱。倘得霍然告痊。定當虔誠申謝。並五中至爲銘感於無涯矣。肅此拜懇 敬請

撰安 敝徐人蘇佐謹具

答閻厚祺君

厚祺君鑒。所述貴恙。審由相火上炎。脾胃鬱熱所致。其飯後臭氣稍減者。乃胃爲水穀之海。納飲食之後。得脾之運化。其津化赤。奉心而爲血。灌漑臟腑百骸。正氣充和。胃中清陽得升。濁陰得降。則臭氣減矣。倘胃中飲食消化。非得相火升之。不能用事。脾胃素積鬱熱。其津液受灼。故臭氣復作矣。或曰肺病者。恐非也。但敝未診斷脈象。弗敢確定。如欲兩全之計。可駕臨敝號。診脉擬方。則庶獲全效矣。新諒之可也。敬請 大主筆。照登爲荷。

答於大東邊門裡同生堂診所

室（王蔭枝）

答陳國祥君（葉季紅）

陳國祥君鑒。貴恙確係脇貧血病。茲暫代擬一方。服后如得小效。再直接來函。另議丸方。服方列后。大熟地四錢。陽春砂一錢。假霊磁石五錢。紫石英四錢。紫貝齒六錢。陳阿膠珠三錢。潞黨三錢。旱蓮草二錢。女貞實二錢。炙龜板四錢。二冬共五錢。雲茯苓三錢。右方藥各一。即請盛京報大主筆登載爲荷。

自大西邊門外鴻育堂啓

答徐壽民君（李大拙）

瀋陽醫壇。悉閣下患咳嗽矣血。綜按症狀。係肝氣鬱逆。陽亢上越。輕浮之火。上干肺絡。致肺氣不能外輸下降。而宗氣不足。失血氣短。擬以平肝歛陰養血。清肅肺胃。安宮降火。方以 廣犀角八分。生地三錢。炒生白芍四錢。丹皮三錢。川連八分。炒梔子錢半。桔梗錢半。茜草錢。桃仁錢半。黃蓍三錢。大小薊三錢。炒茅根三錢。花蕊石錢半。水煎服

自督繭店同仁街六一番地診所

秋夜憶郝家更兄（孟柏蓀）

黃龍秋氣正漫漫。惜別方知識面難。彈指韶光彌可戀。緬懷佳日不成歡。美人苦被飛鶯妬。孤客行同洛雁寒。知否今宵燈影裡。一樽獨酌倚欄干。

早起

早起入深林。羣鳥雜相語。日出不見人。人在蒼烟裡。

匪中生活實紀（八十八）（達川）

▲一月十六日。詳開匪册。草列失單。平地樂說。吾回官房去。有事明日再核計。即起身向晚年樂點頭而行。晚送至門外。抹回身。即說指付吧。侍候的庄稼人。就在西屋南北坑上。放了棹子數張。晚坐在南坑頭一棹。是本村會首一二三人陪吃。小米子飯。大鈍猪肉白菜。餘棹各匪均亦坐滿。予與何張等。同雜五六人擠在北坑尾。共棹相食。僅是白菜湯。無有一點肉。晚年樂隔坑說。金大爺你看平地樂。一味坐坡。不速回河南。這可怎麼好。會首齊接說。這就快了。飯將吃完。只聽院內嚷罵頓起由屋出去許多人勸解亦不能止。原是這本院。二當家的。施得祿。被報字可勁樂。用皮鞭抽的連哭帶喊。說吾們還是親戚。你尙一勁的打。可勁樂說甚麼親戚。不親戚的。吾逢着就要打。春天吾未幹這個。沒有吃的。向你借一斗高粮。你就不借。將縱指付。吾那碗內。亦有白菜沒有肉。你也不讓盛肉。你自覺不錯。是個土財主。今吾既幹這個。就是一抹黑。打東西啊。往前又是數皮鞭。打得大哭大喊。晚年樂急喊可勁樂。快進屋來。你每原起跟吾來的。就得聽吾說。無拘爲匪爲官。均得分面懂理。那有他既報是親戚。豈可再打之理。會首周孫等姓。亦幫相勸。晚復說你看那爲官的。若只存一味苛民的心。廣圖爲己。反不如爲匪直行了當。吾們爲匪的如能存心正大。救善除貪。尙俠勇義。這覺强於爲官太多。所以匪與官之心。均是不平等地位。而世人若以皮毛外表看待。不察心理。那就壞了。衆會首說。二爺說得甚對。可勁樂。亦就默默無言。施得祿過來向晚年樂深深施一禮。說今天若不救你老。就把吾打死了。衆說拉倒吧。遂各安息。

一讀者來函

▲答宋哲英君

貴主筆鈞鑒。爲貴報摩登欄昨有宋哲英問學催眠術一則。予將所知特行答復如下。

茲予於民國六年間。介紹友人張某。入鮑芳洲先生所設之中國精神研究會爲地方自習之會員。由予墊學費。購到自習書之全部。習稍有效。彼已與世長辭。遺此學書在予處係存心。今遇閣下欲習此術。因不悉內幕。(1)登報詢有知者。且予前在日本東京。與鮑芳洲先生有素識。所以始與介紹。而張君入會會員未滿三千。迨民國九年間。予復介紹薛君時。彼會會員已五萬外矣。似此勇躍可知其道之廢極矣。但是入會雖手序不繁。則時日甚遲滯。況刻下之交通不速。閣下如接此會號讀此教授自習書便利甚極。予寓奉天大西門裡南橫街門牌四號。來信接洽自必將書奉上。決不延悞此復。

程子英

◈投稿須知◈

（一）凡來函稿須加句點
（二）稿紙須在一面書寫
（三）取錄與否概不寄還
（四）不予酬資亦不贈報

詩國之花

秋興（賈爽桂）

萬景澄淸特紀秋。雅人深致雅人遊。無須洛帽頻嘲夢。漫把題餻遜苦劉。探菊幾回期共賞。佩英曾否爲消憂。好時作賦登高日。樽酒論文互唱酬。

○○○

哈德門

還是他好

CF-222

康健乎一活動乎一

仁丹活用之秋

由炎暑之虛弱而趨强健、由沈滯而趨活躍、
由休養而趨修學

大飛躍最好時令即現今！

此際任何機會宜活用
仁丹培養心身之根基

微妙藥理作用 仁丹依照最近學說所云藥物學上複合作用 極確切合理以爽快心神强健胃腸明晰頭腦

仁丹爲保健起見依最合理之藥劑配合對於人身實具微妙之工作益以仁丹可誇之特長爲藥品而兼含「維他命」其他之營養故仁丹一藥便能發揮藥品與營養之兩效是仁丹乃最簡便之保健藥而爲智識階級所賞用之一大理由也

銀粒 配伍朝鮮人蔘及「維他命乙」藥其藥力充實與銀色之感觸尤爲新人物所酷愛

紅粒 更又認爲增加健胃營養殺菌並精神舒暢等微妙之合同功效最稱進步之常備藥

胃腸病根治之良藥愛脯

此胃腸病愛脯可治

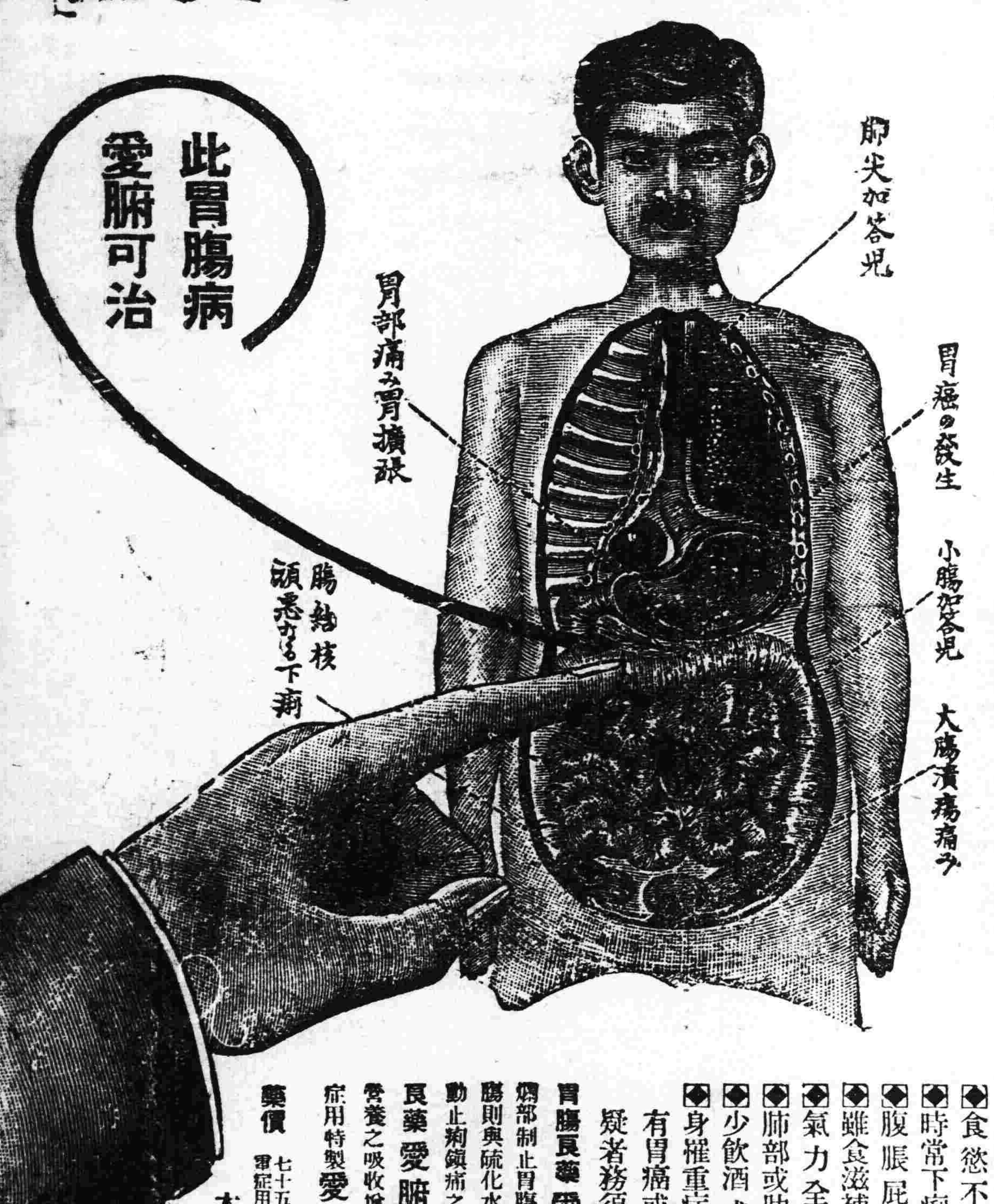

慢性（重症）胃腸病

腸加答兒 腸結核 胃加答兒 胃擴張 胃弛緩 胃癌 胃潰瘍 之治療法

將成可懼之胃癌或腸結核難症之慢性胃腸病 實爲難治之疾病 外觀雖不甚重 而胃腸之機能大衰 胃腸粘膜發生可懼之糜爛潰瘍

◆食慾不進飲食停滯嘔吐胃痛
◆時常下痢或下軟便便中含有粘液
◆腹脹屁多腹中雷鳴下腹時痛
◆雖食滋補品而無益於身体以致衰弱
◆氣力全無顏色蒼白神經過敏
◆肺部或肋膜發生障害發熱氣促
◆少飲酒或食不消化物即腹痛下痢
◆身罹重症異常衰弱便中含血液膿汁

有胃癌或腸結核腸潰瘍等危險症之疑者務須服用胃腸良藥愛脯

胃腸良藥愛脯內服後附着於胃腸內壁之糜爛部制止胃腸粘膜之炎症減少粘液之分泌至大腸則與硫化水素化合而硫化蒼鉛有抑制腸之蠕動止痢鎮痛之特効患胃腸病之者內服此**胃腸良藥愛脯**可使胃腸强健食慾增進血色佳良營養之吸收增加因体重大增健康恢復雖十分重症用特製**愛脯**一個月必得滿足之効果

藥價 七十五錢 一圓五十錢 三圓 七圓
重症用特製 五圓 十圓 十五圓

本舖 大阪市水谷 眞和公司

經理處
奉天小西關 佐藤廣濟堂
奉天小西關 井上誠昌堂
四平街 大德藥房
大連 日本生藥公司
大連浪速町 井上誠昌堂
安東市場通 井上誠昌堂

夫倡婦隨

夫「昨晚我和朋友一同要吃晚飯、到迎賓飯館、所吃的幾樣菜湯那味兒實在好吃、看一看那材料比別家的還是一樣、怪得這麽好吃呀、就跟厨子問烹調法、他說沒別的竟有一種調味料、擱点兒做菜就是、疊次問到那是**味の素**一品咯、你明天買個**味の素**來做菜罷」

婦「知道、我一定買去叫厨子做菜嚐一嚐」

第二天依着丈夫說烹調各菜、怪不得成了好味而且減省花費、享得口福、如此夫倡婦隨往後他一家和氣快樂過好日子了

味の素

（味之素）

C-277